

УТВЕРЖДАЮ

Генеральный Директор



В.Д. Филатов

Экз. № _____

ОТЧЕТ ОБ ОЦЕНКЕ № 800-105-48-0424-01

об определении справедливой стоимости недвижимого имущества: Жилое строение без права регистрации проживания в нем общей площадью 28,60 кв.м. с кадастровым номером 63:01:0208004:3096 и земельные участки с кадастровыми номерами 63:01:0208003:229 и 63:01:0208003:1083 площадью 665,00 кв.м. и 652,7 кв.м. соответственно, расположенные по адресу: РФ, Самарская область, г. Самара, Кировский р-н, Линия 9, 10

по состоянию на 05 апреля 2024 года

дата составления отчета 05 апреля 2024 года.

ЗАКАЗЧИК:

ООО «УК ПРОМСВЯЗЬ» Д.У. ЗПИФ
рентный «Первый Рентный»

ИСПОЛНИТЕЛЬ:

ООО «ОКБС»

Генеральному директору
ООО «УК ПРОМСВЯЗЬ» Д.У. ЗПИФ
рентный «Первый Рентный»
Г-ну Сердюкову В.В.

СОПРОВОДИТЕЛЬНОЕ ПИСЬМО

Уважаемый Владимир Викторович,

На основании договора № 800-105-0316 от 09 марта 2016 г., Дополнительного соглашения №48 от 21 марта 2024 года заключенного между ООО «УК ПРОМСВЯЗЬ» Д.У. ЗПИФ рентный «Первый Рентный» и ООО «ОКБС» произвели оценку справедливой стоимости имущества: Жилое строение без права регистрации проживания в нем общей площадью 28,60 кв.м. с кадастровым номером 63:01:0208004:3096 и земельные участки с кадастровыми номерами 63:01:0208003:229 и 63:01:0208003:1083 площадью 665,00 кв.м. и 652,7 кв.м. соответственно, расположенное по адресу: РФ, Самарская область, г. Самара, Кировский р-н, Линия 9, 10

Оценка справедливой стоимости проведена по состоянию на 05 апреля 2024 года. Оценка проведена после анализа информации, полученной от Заказчика в устной и письменной форме.

Отдельные части настоящей оценки не могут трактоваться отдельно, а только в связи с полным текстом прилагаемого Отчета, принимая во внимание все содержащиеся как допущения, так и ограничения. Проведенные исследования и анализ позволяют сделать следующий вывод. По нашему мнению, справедливая стоимость объектов оценки по состоянию на 05 апреля 2024 года (без НДС) округленно составляет:

6 057 000,00 руб.

(Шесть миллионов пятьдесят семь тысяч рублей 00 копеек)

Всю информацию и анализ, используемые для оценки стоимости, Вы найдете в соответствующих разделах отчета.

Если у Вас возникнут какие-либо вопросы по оценке, пожалуйста, обращайтесь непосредственно к нам.

Благодарим Вас за возможность оказать Вам услугу.

Генеральный директор
ООО «ОКБС»



В.Д. Филатов

СОДЕРЖАНИЕ

СОДЕРЖАНИЕ	3
1 ОСНОВНЫЕ ФАКТЫ И ВЫВОДЫ ПО ОТЧЕТУ ОБ ОЦЕНКЕ	6
2 ЗАДАНИЕ НА ОЦЕНКУ	8
3 СВЕДЕНИЯ О ЗАКАЗЧИКЕ, ОЦЕНЩИКЕ И ИСПОЛНИТЕЛЕ.....	13
4 ПРИНЯТЫЕ ПРИ ПРОВЕДЕНИИ ОЦЕНКИ ОБЪЕКТА ОЦЕНКИ ДОПУЩЕНИЯ И ЗАЯВЛЕНИЕ О СООТВЕТСТВИИ	15
4.1 Принятые при проведении оценки объекта оценки допущения	15
4.2 Заявление о соответствии Оценщика и Исполнителя	17
4.2.1 Заявление оценщика	17
4.2.2 Сведения о независимости юридического лица, с которым оценщик заключил трудовой договор	17
4.2.3 Сведения о независимости оценщика	17
5 ПРИМЕНЯЕМЫЕ СТАНДАРТЫ ОЦЕНОЧНОЙ ДЕЯТЕЛЬНОСТИ	19
6 ИНЫЕ СВЕДЕНИЯ, НЕОБХОДИМЫЕ ДЛЯ ПОЛНОГО И ДОСТАТОЧНОГО ПРЕДСТАВЛЕНИЯ РЕЗУЛЬТАТА ОЦЕНКИ	22
7 ОПИСАНИЕ ОБЪЕКТОВ ОЦЕНКИ.....	23
7.1 Перечень использованных при проведении оценки объектов оценки данных с указанием источников их получения	23
7.2 Информация об имущественных правах и обременениях объектов оценки	24
7.3 Количественные и качественные характеристики объектов оценки.....	27
7.4 Информация о местоположении объектов оценки	34
7.5 Фотографии объекта оценки	44
7.5.1 Земельный участок 63:01:0208003:229.....	44
7.5.2 Земельный участок 63:01:0208003:1083.....	46
7.5.3 Жилое строение без права регистрации проживания в нем 63:01:0208004:3096..	50
7.5.4 Незарегистрированное строение "Сарай"	53
8 АНАЛИЗ РЫНКА	55
8.1 Анализ влияния общей политической и социально-экономической обстановки в стране и регионе расположения объекта оценки на рынок оцениваемого объекта, в том числе тенденций, наметившихся на рынке, в период, предшествующий дате оценки	55
8.2 Анализ сегмента рынка объектов оценки, а также других внешних факторов, не относящихся непосредственно к объектам оценки, но влияющих на их стоимость	63
8.2.1 Определение сегмента рынка объектов оценки.....	63
8.3 Обзор основных тенденций сегмента рынка объектов оценки	66
8.3.1 Анализ основных ценообразующих факторов в сегменте рынка объектов оценки.....	128
8.3.2 Анализ основных факторов, влияющих на спрос/предложение и цены сопоставимых объектов недвижимости	128

8.3.3	Анализ фактических данных о ценах предложений объектов из сегмента рынка объектов оценки.....	136
8.3.4	Основные выводы относительно сегмента рынка, к которому принадлежат объекты оценки	139
9	АНАЛИЗ НАИБОЛЕЕ ЭФФЕКТИВНОГО ИСПОЛЬЗОВАНИЯ ОБЪЕКТОВ ОЦЕНКИ (АНЭИ).....	140
9.1	Анализ наиболее эффективного использования земельных участков 63:01:0208003:1083, 63:01:0208003:229 как свободных	141
9.2	Анализ наиболее эффективного использования земельных участков 63:01:0208003:1083, 63:01:0208003:229 как застроенных.....	143
10	МЕТОДОЛОГИЯ РАСЧЁТА СПРАВЕДЛИВОЙ СТОИМОСТИ ОЦЕНИВАЕМОГО ОБЪЕКТА НЕДВИЖИМОСТИ.....	146
10.1	Процесс оценки.....	146
10.2	Общие понятия и определения.....	146
10.3	Подходы к оценке объектов недвижимости	151
10.3.1	РЫНОЧНЫЙ (СРАВНИТЕЛЬНЫЙ) ПОДХОД.....	153
10.3.2	Доходный подход.....	155
10.3.3	Затратный подход	158
10.4	Выбор подходов и методов оценки объектов оценки	159
11	РАСЧЕТ СТОИМОСТИ ОБЪЕКТОВ ОЦЕНКИ СРАВНИТЕЛЬНЫМ ПОДХОДОМ	161
11.1	Методика расчета.....	161
11.2	Выбор единиц сравнения	162
11.3	Подбор объектов-аналогов.....	162
11.3.1	Объекты - аналоги.....	163
11.4	Введение корректировок в единицы сравнения объектов-аналогов по элементам сравнения.....	165
11.5	Определение стоимости объектов оценки	170
11.5.1	Расчет удельной стоимости объектов оценки.....	171
11.5.2	Стоимость земельных участков по сравнительному подходу без учета затрат на снос объекта - Жилое строение без права регистрации проживания в нем и Незарегистрированного строения «Сарай»:.....	182
11.5.3	Стоимость земельного участка по сравнительному подходу с учета затрат на снос объекта - Жилое строение без права регистрации проживания в нем и Незарегистрированного строения «Сарай»:.....	182
11.6	Расчет справедливой стоимости объекта Жилое строение без права регистрации проживания в нем, входящего в состав объекта оценки.....	184
11.6.1	Расчет стоимости объектов оценки	185
12	СОГЛАСОВАНИЕ РЕЗУЛЬТАТОВ ОЦЕНКИ.....	186
13	ЗАКЛЮЧЕНИЕ О СТОИМОСТИ ОБЪЕКТОВ ОЦЕНКИ.....	187
14	ПЕРЕЧЕНЬ ИСПОЛЬЗУЕМЫХ ДАННЫХ, ДОКУМЕНТОВ И МАТЕРИАЛОВ....	188
14.1	Перечень методической литературы.....	188

Клиент: ООО «УК ПРОМСВЯЗЬ» Д.У. ЗПИФ рентный «Первый Рентный»
Отчет об оценке 800-105-48-0424-01 от 05 апреля 2024 года
Объект оценки Жилое строение без права регистрации проживания в нем общей площадью 28,60 кв.м. с кадастровым номером 63:01:0208004:3096 и земельные участки с кадастровыми номерами 63:01:0208003:229 и 63:01:0208003:1083 площадью 665,00 кв.м. и 652,7 кв.м. соответственно

14.2	Перечень источников внешней информации.....	189
15	ДОКУМЕНТАЦИЯ	190

Клиент: ООО «УК ПРОМСВЯЗЬ» Д.У. ЗПИФ рентный «Первый Рентный»
 Отчет об оценке 800-105-48-0424-01 от 05 апреля 2024 года
 Объект оценки Жилое строение без права регистрации проживания в нем общей площадью 28,60 кв.м. с кадастровым номером 63:01:0208004:3096 и земельные участки с кадастровыми номерами 63:01:0208003:229 и 63:01:0208003:1083 площадью 665,00 кв.м. и 652,7 кв.м. соответственно

1 ОСНОВНЫЕ ФАКТЫ И ВЫВОДЫ ПО ОТЧЕТУ ОБ ОЦЕНКЕ

Таблица 1-1 Перечень объектов оценки

№	Объект права	Кадастровый номер	Площадь (кв. м.)	Категория земель	Разрешенное использование	Адрес
1	Земельный участок	63:01:0208003:229	665,00	Земли населенных пунктов	Под садоводство, для ведения гражданами садоводства и огородничества	Местоположение установлено относительно ориентира, расположенного в границах участка. Почтовый адрес ориентира: Самарская обл, г Самара, р-он Кировский, п. им. Фрунзе, 10 линия Участок 9.
2	Земельный участок	63:01:0208003:1083	652,70	Земли населенных пунктов	Для садоводства, для ведения гражданами садоводства и огородничества	Местоположение установлено относительно ориентира, расположенного в границах участка. Почтовый адрес ориентира: Самарская обл., г. Самара, р-н Кировский, линия 9 (Барбошина поляна), участок №64.
3	Жилое строение без права регистрации проживания в нем	63:01:0208004:3096	28,60	-	-	Самарская область, г. Самара, Кировский р-н, Линия 9 (Поляна Фрунзе), участок №64

Источник информации: Договор № 800-105-0316 от 09 марта 2016 г. и Дополнительное соглашение №48 от 21 марта 2024 года

Таблица 1-2 Основные факты и выводы по Отчету об оценке

Дата оценки	05 апреля 2024 года
Основание проведения оценки	Договор № № 800-105-0316 от 09 марта 2016 г., Дополнительное соглашение №48 от 21 марта 2024 года.
Вид определяемой стоимости	Справедливая стоимость
Вид оцениваемых прав на объекты оценки	Общая долевая собственность
Собственник объектов оценки	Владельцы инвестиционных паев Закрытого паевого инвестиционного фонда рентный «Первый Рентный», данные о которых устанавливаются на основании данных лицевых счетов владельцев инвестиционных паев в реестре владельцев инвестиционных паев и счетов депо владельцев инвестиционных паев.
Наличие ограничений и обременений права	Доверительное управление
Назначение оценки (предполагаемое использование отчета об оценке)	Определение справедливой стоимости объектов оценки для определения стоимости чистых активов Фонда
Ограничения по использованию отчета об оценке	Любое иное использование отчета об оценке возможно лишь с письменного разрешения Оценщика.
Результаты оценки стоимости при расчете различными подходами, без НДС, руб.	Земельный участок Затратный подход: 1 000,00 руб. (удельный вес результатов подхода 1,00 – Жилое строение без права регистрации проживания в нем) Сравнительный подход: 6 056 000,00руб. (удельный вес результатов подхода 1,00 – земельные участки) Доходный подход: не применялся, обоснованный отказ от результатов подхода
Итоговая справедливая стоимость объектов оценки (без НДС) округленно, руб.	6 057 000,00 руб. (Шесть миллионов пятьдесят семь тысяч рублей 00 копеек)

Источник информации: Договор № 800-105-0316 от 09 марта 2016 г. и Дополнительное соглашение №48 от 21 марта 2024 года, Отчет об оценке №800-105-48-0424-01 от 05 апреля 2024 года.

2 ЗАДАНИЕ НА ОЦЕНКУ

Таблица 2-1 Задание на оценку. Перечень объектов оценки

№	Объект права	Кадастровый номер	Площадь (кв. м.)	Категория земель	Разрешенное использование	Адрес
1	Земельный участок	63:01:0208003:229	665,00	Земли населенных пунктов	Под садоводство, для ведения гражданами садоводства и огородничества	Местоположение установлено относительно ориентира, расположенного в границах участка. Почтовый адрес ориентира: Самарская обл, г Самара, р-он Кировский, п. им. Фрунзе, 10 линия Участок 9.
2	Земельный участок	63:01:0208003:1083	652,70	Земли населенных пунктов	Для садоводства, для ведения гражданами садоводства и огородничества	Местоположение установлено относительно ориентира, расположенного в границах участка. Почтовый адрес ориентира: Самарская обл., г. Самара, р-н Кировский, линия 9 (Барбошина поляна), участок №64.
3	Жилое строение без права регистрации проживания в нем	63:01:0208004:3096	28,60	-	-	Самарская область, г. Самара, Кировский р-н, Линия 9 (Поляна Фрунзе), участок №64

Источник информации: Договор № 800-105-0316 от 09 марта 2016 г. и Дополнительное соглашение №48 от 21 марта 2024 года

Таблица 2-2 Задание на оценку (продолжение)

Основание проведения оценки	Договор № № 800-105-0316 от 09 марта 2016 г. и Дополнительное соглашение №48 от 21 марта 2024 года.
Состав и характеристика объект оценки, позволяющие их идентифицировать	Объектами оценки являются: Жилое строение без права регистрации проживания в нем общей площадью 28,60 кв.м. с кадастровым номером 63:01:0208004:3096 и земельные участки с кадастровыми номерами 63:01:0208003:229 и 63:01:0208003:1083 площадью 665,00 кв.м. и 652,7 кв.м. соответственно, расположенное по адресу: РФ, Самарская область, г. Самара, Кировский р-н, Линия 9, 10.
Вид определяемой стоимости	Справедливая стоимость
Вид оцениваемых имущественных прав на объекты оценки/ ограничения (обременения) права	Право общей долевой собственности Ограничения (обременения) прав: Доверительное управление
Собственник объектов оценки	Владельцы инвестиционных паев Закрытого паевого инвестиционного фонда рентный «Первый Рентный», данные о которых устанавливаются на основании данных лицевых счетов владельцев инвестиционных паев в реестре владельцев инвестиционных паев и счетов депо владельцев инвестиционных паев.
Цель оценки	Определение справедливой стоимости объектов оценки
Назначение оценки (предполагаемое использование отчета об оценке)	Определение справедливой стоимости объектов оценки для определения стоимости чистых активов Фонда
Ограничения по использованию отчета об оценке	Любое иное использование отчета об оценке возможно лишь с письменного разрешения Оценщика.
Оценка проводится в соответствии	С требованиями Федерального закона от 29.07.1998 года №135-ФЗ «Об оценочной деятельности в Российской Федерации», Федеральных стандартов оценки утвержденных Приказами Минэкономразвития России и Свода Стандартов СРО НП «Саморегулируемая организация Ассоциация Российских Магистров Оценки».
Вид стоимости	Справедливая стоимость <u>Справедливая стоимость</u> - это цена, которая была бы получена при продаже актива или уплачена при передаче обязательства в ходе обычной сделки между участниками рынка на дату оценки (Международный стандарт финансовой отчетности (IFRS) 13 "Оценка справедливой стоимости" утв. Приказом Министерства финансов Российской Федерации от 18.07.2012 № 106н). Стоимость определяется без учета налогов, которые уплачиваются в соответствии с законодательством Российской Федерации или иностранного государства при приобретении и реализации указанных активов.
Предпосылки стоимости	<ul style="list-style-type: none"> • предполагается сделка с объектом оценки; • участники сделки или пользователи объекта являются неопределенными лицами (гипотетические участники); • дата оценки - 05 апреля 2024 года; • предполагаемое использование объекта – наиболее эффективное использование. Для целей настоящей оценки под наиболее эффективным использованием понимается текущее использование объекта оценки (п. 6 ФСО II, п. 17 ФСО II, п. 29 МСФО (IFRS); характер сделки - добровольная сделка в типичных условиях.
Дата оценки	05 апреля 2024 года

Период проведения оценки	С 21 марта 2024 года (дата заключения Задания на оценку) по 05 апреля 2024 года (дата составления Отчета)
Дата составления Отчета	05 апреля 2024 года
Независимость Оценщика и юридического лица, с которым Оценщик заключил трудовой договор	<p>Оценщик и Исполнитель (юридическое лицо, с которым Оценщик заключил трудовой договор) не являются учредителем, собственником, акционером, кредитором, должником, страховщиком, должностным лицом или работником Заказчика оценки, не состоят с Заказчиком оценки в близком родстве или свойстве.</p> <p>Оценщик и Исполнитель не имеют имущественный интерес в объекте оценки, вещные или обязательственные права в отношении объекта оценки вне договора на проведение оценки. Размер оплаты и/или денежного вознаграждения Оценщику и Исполнителю не зависит от итоговой величины стоимости объекта оценки.</p>
Допущения, на которых должна основываться оценка	<p>Настоящие допущения расцениваются как равнозначно понимаемые Оценщиком и Заказчиком. Их состав и содержание могут быть изменены только по письменному соглашению Оценщика и Заказчика:</p> <ul style="list-style-type: none"> • Отчет об оценке выполняется в соответствии с заданием на оценку и содержит обоснованное профессиональное суждение оценщика относительно стоимости объекта оценки, сформулированное на основе собранной информации и проведенных расчетов, с учетом допущений. • В соответствии с гл.2,ст.12, ФЗ №135 «Об оценочной деятельности в Российской Федерации» от 29.07.1998г. «Итоговая величина рыночной или иной стоимости объекта оценки, указанная в отчете, составленном по основаниям и в порядке, которые предусмотрены настоящим Федеральным законом, признается достоверной и рекомендуемой для целей совершения сделки с объектом оценки, если в порядке, установленном законодательством Российской Федерации, или в судебном порядке не установлено иное. Рыночная стоимость, определенная в отчете, является рекомендуемой для целей совершения сделки в течение шести месяцев с даты составления отчета, за исключением случаев, предусмотренных законодательством Российской Федерации». • Мнение Оценщика относительно рыночной стоимости объекта оценки действительно только на дату оценки. Оценщик не принимает на себя ответственности за изменение экономических, юридических и иных факторов, которые могут возникнуть после даты оценки и повлиять на рыночную ситуацию, а, следовательно, и на рыночную стоимость объекта оценки. • В соответствии с заданием на оценку результат оценки (рыночную стоимость объекта оценки на дату оценки) Оценщик приводит единой величиной без суждения о возможных границах интервала, в котором, по его мнению, может находиться эта стоимость. • В процессе проведения работ по оценке рыночной стоимости объекта оценки Оценщик исходит из условия достоверности предоставленной Заказчиком информации, характеризующей «количественные и качественные характеристики объекта оценки... и элементов, входящих в состав объекта оценки, которые имеют специфику, влияющую на результаты оценки объекта оценки». • В рамках оценки стоимости Оценщиком не проводится юридическая экспертиза прав на объект оценки и соответствующих правовых документов. • При сборе информации об объекте оценки Оценщик проводит осмотр объекта оценки. • При проведении оценки предполагается отсутствие скрытых

Клиент: ООО «УК ПРОМСВЯЗЬ» Д.У. ЗПИФ рентный «Первый Рентный»
 Отчет об оценке 800-105-48-0424-01 от 05 апреля 2024 года
 Объект оценки Жилое строение без права регистрации проживания в нем общей площадью 28,60 кв.м. с кадастровым номером 63:01:0208004:3096 и земельные участки с кадастровыми номерами 63:01:0208003:229 и 63:01:0208003:1083 площадью 665,00 кв.м. и 652,7 кв.м. соответственно

	<p>дефектов или фактов по объекту оценки, элементов, входящих в состав объекта оценки, которые имеют специфику, влияющую на результаты оценки объекта оценки, и которые Заказчик и Оценщик не могут знать в период проведения оценки.</p> <ul style="list-style-type: none"> • При использовании Оценщиком информации, полученной из сторонних источников, Оценщик может исходить из принципов достаточности и достоверности используемой информации при соблюдении следующего условия: в тексте отчета об оценке должны присутствовать ссылки на источники информации либо копии материалов и распечаток, используемых в отчете, позволяющие делать выводы об источнике получения соответствующей информации и дате ее подготовки. В случае, если информация при опубликовании на сайте в информационно-телекоммуникационной сети "Интернет" не обеспечена свободным доступом или в будущем возможно изменение этой информации или адреса страницы, на которой она опубликована, либо использована информация, опубликованная не в общедоступном печатном издании, то к отчету об оценке будут приложены копии соответствующих материалов • Отчет достоверен лишь в полном объеме и лишь в указанных в нем целях и задачах, с учетом оговоренных задании на оценку, так и по тексту отчета ограничений и допущений, использованных при расчете стоимости. • Все расчеты были произведены с помощью программы Microsoft Office Excel. Значения расчетных параметров, приведенные в Отчете, отображаются в таблицах в округленном виде, что может приводить к расхождению итоговых значений в таблицах, рассчитанных в Excel и рассчитанных любым иным способом. • Первичные документы, предоставленные Заказчиком в электронном виде и на бумажном носителе и устанавливающие качественные и количественные характеристики объектов оценки, элементов, входящих в состав объектов оценки, хранятся в архиве Оценщика и могут быть предоставлены заинтересованным лицам только с разрешения Заказчика. <p>Оценщик не обязан:</p> <ul style="list-style-type: none"> • Участвовать в заседаниях суда и других юридических расследованиях для дачи свидетельских показаний по поводу содержания Отчета или имущественных конфликтов, связанных с объектом оценки, если это не предусмотрено в договоре об оценке объекта оценки или в специальном соглашении между Заказчиком и Оценщиком, кроме случаев официального вызова Оценщика в суд; • Консультировать Заказчика по оценке рыночной стоимости объектов оценки, либо величине ставки аренды объекта оценки после принятия Отчета об оценке Заказчиком, если указанное консультирование не предусмотрено в договоре об оценке объектов оценки и не является предметом нового договора; • Отвечать по искам третьих лиц, легально использующих содержание Отчета, кроме случаев, когда судебным постановлением определено, что причинение ущерба указанным лицам вызвано халатностью, умышленной неправомерностью или незаконностью действий Оценщика при выполнении оценки рыночной стоимости объекта оценки. • Осмотр объекта оценки произведен.
<p>Применяемые стандарты оценки</p>	<ul style="list-style-type: none"> • Общие федеральные стандарты оценки, утвержденные Приказом Минэкономразвития России от 14.04.2022 №200; • Федеральный стандарт оценки «Структура федеральных стандартов оценки и основные понятия, используемые в федеральных

Клиент: ООО «УК ПРОМСВЯЗЬ» Д.У. ЗПИФ рентный «Первый Рентный»
 Отчет об оценке 800-105-48-0424-01 от 05 апреля 2024 года
 Объект оценки Жилое строение без права регистрации проживания в нем общей площадью 28,60 кв.м. с кадастровым номером 63:01:0208004:3096 и земельные участки с кадастровыми номерами 63:01:0208003:229 и 63:01:0208003:1083 площадью 665,00 кв.м. и 652,7 кв.м. соответственно

	<p>стандартах оценки (ФСО I)»;</p> <ul style="list-style-type: none"> • Федеральный стандарт оценки «Виды стоимости (ФСО II)»; • Федеральный стандарт оценки «Процесс оценки (ФСО III)»; • Федеральный стандарт оценки «Задание на оценку (ФСО IV)»; • Федеральный стандарт оценки «Подходы и методы оценки (ФСО V)»; • Федеральный стандарт оценки «Отчет об оценке (ФСО VI)». • Федеральный стандарт оценки «Оценка недвижимости» (ФСО №7), утвержденным Приказом Минэкономразвития России от 25.09.2014 г. № 611 • Международными стандартами оценки Международного Комитета по стандартам оценки (седьмое издание 2005 г.). • Международный стандарт финансовой отчетности (IFRS) 13 «Оценка справедливой стоимости» (введен в действие на территории Российской Федерации Приказом Минфина России от 28.12.2015 № 217н)
--	--

Источник информации: Договор № 800-105-0316 от 09 марта 2016 г. и Дополнительное соглашение №48 от 21 марта 2024 года

3 СВЕДЕНИЯ О ЗАКАЗЧИКЕ, ОЦЕНЩИКЕ И ИСПОЛНИТЕЛЕ

Таблица 3-1 Сведения об оценщике и исполнителе

<p>Заказчик</p>	<p>ООО «УК ПРОМСВЯЗЬ» Д.У. ЗПИФ рентный «Первый Рентный» ООО «УК ПРОМСВЯЗЬ» Д.У. ЗПИФ рентный «Первый Рентный» Адрес места нахождения 109240, Москва, улица Николаямская, дом 13, строение 1, этаж 5, комнаты 1-31, ИНН 7718218817, КПП 770901001, ОГРН 1027718000067 дата присвоения 10.07.2002 г., р/счет 40701810200000000859 в ПАО «Промсвязьбанк» Кор.счет № 30101810400000000555 в ГУ Банка России по ЦФО БИК 044525555.</p>
<p>Оценщик</p>	<p>Филатов Владимир Дмитриевич Почтовый адрес Оценщика Россия, 125475, г. Москва, ул. Перерва, д. 52, кв. 126. Номер контактного телефона Оценщика +7 (499) 502-82-03 Адрес электронной почты Оценщика mail-site@okbs.ru Местонахождение оценщика офис компании ООО «ОКБС» по адресу: Россия, 105082, г. Москва, ул. Бакунинская, д. 49, стр. 5 Стаж Стаж осуществления оценочной деятельности оценщика: с 2008 г. (более трех лет). Сведения о членстве в СРОО Некоммерческое партнерство «САМОРЕГУЛИРУЕМАЯ ОРГАНИЗАЦИЯ АССОЦИАЦИИ РОССИЙСКИХ МАГИСТРОВ ОЦЕНКИ» (ИНН 7717528407) Краткое наименование: НП «АРМО» Адрес: ул. Буженинова, д. 30 с. 3, 2 этаж, Москва, 107023 Почтовый адрес: а/я 10, Москва, 115184 Телефон: +7 495 221-04-25 Email: armo@sroarmo.ru Дата вступления: 26.05.2008 г. Реестровый номер: 1334 Сведения о проведенных СРОО проверках члена саморегулируемой организации и фактах применения к нему дисциплинарных и иных взысканий Меры дисциплинарного воздействия со стороны СРОО, предусмотренные Федеральным законом «Об оценочной деятельности в Российской Федерации», а также внутренними документами СРОО, на дату подписания задания на оценку в количестве двух и более раз в течение предшествующих двух лет отсутствуют Информация о договоре страхования ответственности Оценщика Полис обязательного страхования ответственности при осуществлении оценочной деятельности «ИНГОССТРАХ» №433-028253/21, срок действия договора страхования с 16.05.2021г. по 15.05.2026г. Образование Оценщика <ul style="list-style-type: none"> • Диплом ПП №932882 от 24.05.2008 г. выдан Государственной академией промышленного менеджмента имени Н.П. Пастухова по программе «Оценка стоимости предприятия (бизнеса)». • Свидетельство о повышении квалификации ГОУ ДПО «Межотраслевой ИПК Российской экономической академии им. Г.В. Плеханова». Регистрационный номер 278-11С от 15 июля 2011 г. </p>

Клиент: ООО «УК ПРОМСВЯЗЬ» Д.У. ЗПИФ рентный «Первый Рентный»
 Отчет об оценке 800-105-48-0424-01 от 05 апреля 2024 года
 Объект оценки Жилое строение без права регистрации проживания в нем общей площадью 28,60 кв.м. с кадастровым номером 63:01:0208004:3096 и земельные участки с кадастровыми номерами 63:01:0208003:229 и 63:01:0208003:1083 площадью 665,00 кв.м. и 652,7 кв.м. соответственно

	<ul style="list-style-type: none"> Удостоверение о повышении квалификации ФГБОУ ДПО «Государственная академия промышленного менеджмента имени Н.П. Пастухова». Регистрационный номер 15165 от 3 октября 2014 г. Квалификационный аттестат по направлению оценочной деятельности «Оценка недвижимости» №035913-1 от 07 марта 2024 года. Квалификационный аттестат по направлению оценочной деятельности «Оценка бизнеса» № 018828-3 от 09 апреля 2021 года. <p>Сведения о юридическом лице, с которым оценщик заключил трудовой договор</p> <ul style="list-style-type: none"> ООО «ОКБС» ИНН 7701951014 Контакты: Россия, 105082, г. Москва, ул. Бакунинская, д. 49, стр. 5. Тел.: + 7 (499) 502-82-03. www.okbs.ru. <p>Трудовой договор с ООО «ОКБС» №1 от 25.09.2012 года (бессрочный).</p>
Степень участия Оценщика в оценке	100% (полное участие)
Исполнитель	<p>Общество с ограниченной ответственностью «Оценочно-Консалтинговые Бизнес Системы» (ООО «ОКБС»).</p> <p>Место нахождения: Россия, 105082, г. Москва, ул. Бакунинская, д. 49, стр.5 1127746193310 дата присвоения 21.03.2012 г.</p> <p>ИНН/КПП р/с 40702810495020070247 в ФИЛИАЛ ЦЕНТРАЛЬНЫЙ ПАО БАНКА "ФК ОТКРЫТИЕ" Тел. (499) 502-82-03</p> <p>Полис обязательного страхования ответственности при осуществлении оценочной деятельности СПАО «ИНГОССТРАХ» 433-083331/21, срок действия договора страхования с 25.09.2021г. по 24.09.2026г.</p>
Привлекаемые к проведению оценки и подготовке Отчета об оценке организации и специалисты	Не привлекались

Источник информации: Договор № 800-105-0316 от 09 марта 2016 г. и Дополнительное соглашение №48 от 21 марта 2024 года

4 ПРИНЯТЫЕ ПРИ ПРОВЕДЕНИИ ОЦЕНКИ ОБЪЕКТА ОЦЕНКИ ДОПУЩЕНИЯ И ЗАЯВЛЕНИЕ О СООТВЕТСТВИИ

4.1 Принятые при проведении оценки объекта оценки допущения

Следующие допущения, принятые при проведении оценки, являются неотъемлемой частью настоящего Отчета:

- Отчет об оценке выполняется в соответствии с заданием на оценку и содержит обоснованное профессиональное суждение оценщика относительно стоимости объекта оценки, сформулированное на основе собранной информации и проведенных расчетов, с учетом допущений.
- В соответствии с гл.2, ст.12, ФЗ №135 «Об оценочной деятельности в Российской Федерации» от 29.07.1998г. «Итоговая величина рыночной или иной стоимости объекта оценки, указанная в отчете, составленном по основаниям и в порядке, которые предусмотрены настоящим Федеральным законом, признается достоверной и рекомендуемой для целей совершения сделки с объектом оценки, если в порядке, установленном законодательством Российской Федерации, или в судебном порядке не установлено иное. Рыночная стоимость, определенная в отчете, является рекомендуемой для целей совершения сделки в течение шести месяцев с даты составления отчета, за исключением случаев, предусмотренных законодательством Российской Федерации».
- Мнение Оценщика относительно рыночной стоимости объекта оценки действительно только на дату оценки. Оценщик не принимает на себя ответственности за изменение экономических, юридических и иных факторов, которые могут возникнуть после даты оценки и повлиять на рыночную ситуацию, а, следовательно, и на рыночную стоимость объекта оценки.
- В соответствии с заданием на оценку результат оценки (рыночную стоимость объекта оценки на дату оценки) Оценщик приводит единой величиной без суждения о возможных границах интервала, в котором, по его мнению, может находиться эта стоимость.
- В процессе проведения работ по оценке рыночной стоимости объекта оценки Оценщик исходит из условия достоверности предоставленной Заказчиком информации, характеризующей «количественные и качественные характеристики объекта оценки... и элементов, входящих в состав объекта оценки, которые имеют специфику, влияющую на результаты оценки объекта оценки».
- В рамках оценки стоимости Оценщиком не проводится юридическая экспертиза прав на объект оценки и соответствующих правовых документов.
- При сборе информации об объекте оценки Оценщик провел осмотр объекта оценки в период проведения работ.
- При проведении оценки предполагается отсутствие дефектов или скрытых фактов по объекту оценки, элементов, входящих в состав объекта оценки, которые имеют специфику, влияющую на результаты оценки объекта оценки, и которые Заказчик и Оценщик не могут знать в период проведения оценки.
- При использовании Оценщиком информации, полученной из сторонних источников, Оценщик исходит из принципов достаточности и достоверности используемой информации при соблюдении следующего условия: в тексте отчета об оценке

должны присутствовать ссылки на источники информации либо копии материалов и распечаток, используемых в отчете, позволяющие делать выводы об источнике получения соответствующей информации и дате ее подготовки. В случае, если информация при опубликовании на сайте в информационно-телекоммуникационной сети "Интернет" не обеспечена свободным доступом или в будущем возможно изменение этой информации или адреса страницы, на которой она опубликована, либо использована информация, опубликованная не в общедоступном печатном издании, к отчету об оценке приложены копии соответствующих материалов

- Отчет достоверен лишь в полном объеме и лишь в указанных в нем целях и задачах, с учетом оговоренных задании на оценку, так и по тексту отчета ограничений и допущений, использованных при расчете стоимости.
- Все расчеты были произведены с помощью программы Microsoft Office Excel. Значения расчетных параметров, приведенные в Отчете, отображаются в таблицах в округленном виде, что может приводить к расхождению итоговых значений в таблицах, рассчитанных в Excel и рассчитанных любым иным способом.
- Данная оценка актуальна только на дату проведения оценки;
- Справедливая стоимость может измениться значительно и неожиданно в течение относительно короткого периода времени (в том числе в результате факторов, которые не могли быть известны Оценщику на дату проведения оценки);
- Оценщик не принимает на себя ответственность или обязательства за любые убытки, возникшие в результате такого последующего изменения стоимости;
- Значения, содержащиеся в данной оценке, основаны на рыночных условиях на момент составления данного отчета. Эта оценка не дает прогноза будущих значений. В случае нестабильности и/или нарушения нормальной работы рынка, значения могут быстро измениться, и такие потенциальные будущие события НЕ рассматривались в данном отчете. Поскольку данная оценка не учитывает и не может учитывать какие-либо изменения в оцениваемом имуществе или рыночных условиях после даты вступления в силу, читателей предупреждают о необходимости полагаться на оценку после даты вступления в силу, указанной в настоящем отчете.
- Согласно ФСО №7 утвержденных Приказом Минэкономразвития России от 25.09.2014 г., №611 «При сборе информации об оцениваемом объекте недвижимости оценщик или его представитель проводит осмотр объекта оценки в период, возможно близкий к дате оценки, если в задании на оценку не указано иное. В случае не проведения осмотра оценщик указывает в отчете об оценке причины, по которым объект оценки не осмотрен, а также допущения и ограничения, связанные с не проведением осмотра.» Оценщик провел осмотр объекта оценки в период проведения работ. В связи с этим вводится допущение о идентичности состояния оцениваемых объектов на дату оценки и дату осмотра.
- Оцениваемые объекты имеют ограничение (обременение) права – доверительное управление, находятся на праве общей долевой собственности. Однако для целей данной оценки обременение и связанный с ним статус общей долевой собственности не учитывался и приравнен к праву собственности, в связи с «природой» данного обременения, которое является следствием нахождения имущества в собственности ЗПИФ. В случае продажи данного имущества оно передается покупателю без обременения в виде доверительного управления и на праве собственности. В связи с

данными фактами обременение доверительное управление и статус общей долевой собственности не учитывались Оценщиком.

- Данные о балансовой стоимости на дату оценки не предоставлены Заказчиком, поскольку ЗПИФ не является юридическим лицом, в связи с чем, данные о балансовой стоимости отсутствуют, однако, данный факт не влияет на справедливую стоимость объекта оценки.

4.2 Заявление о соответствии Оценщика и Исполнителя

4.2.1 Заявление оценщика

Оценщик удостоверяет, что на основании имевшейся в его распоряжении информации:

- Выполненный анализ, высказанные мнения и полученные выводы действительно исключительно в пределах, оговоренных в настоящем отчете допущений и ограничительных условий, и являются персональными, непредвзятыми, профессиональными анализом, мнением и выводами оценщика.
- Оценщик не имеет ни в настоящем, ни в будущем какого-либо интереса в отношении объекта оценки, а также не имеет личной заинтересованности и предубеждения в отношении вовлеченных в предполагаемую сделку сторон.
- Вознаграждение оценщика ни в коей мере не связано с объявлением заранее предопределенной стоимости или тенденцией в определении стоимости в пользу Заказчика или его клиента, с достижением заранее оговоренного результата или событиями, произошедшими в результате анализа, мнений или выводов, содержащихся в отчете.

4.2.2 Сведения о независимости юридического лица, с которым оценщик заключил трудовой договор

- Настоящим ООО «ОКБС» подтверждает полное соблюдение принципов независимости, установленных ст. 16 Федерального закона от 29.07.1998 N 135-ФЗ «Об оценочной деятельности в Российской Федерации».
- ООО «ОКБС» подтверждает, что не имеет имущественного интереса в объекте оценки и (или) не является аффилированным лицом заказчика.
- Размер денежного вознаграждения за проведение оценки объекта оценки не зависит от итоговой величины стоимости объекта оценки, указанной в настоящем отчете об оценке.

4.2.3 Сведения о независимости оценщика

- Настоящим оценщик В.Д. Филатов подтверждает полное соблюдение принципов независимости, установленных ст. 16 Федерального закона от 29.07.1998 N 135-ФЗ «Об оценочной деятельности в Российской Федерации», при осуществлении оценочной деятельности и составлении настоящего отчета об оценке.
- Оценщик В.Д. Филатов не является учредителем, собственником, акционером, должностным лицом или работником юридического лица - заказчика, лицом, имеющим имущественный интерес в объекте оценки. Оценщик не состоит с указанными лицами в близком родстве или свойстве.

Клиент: ООО «УК ПРОМСВЯЗЬ» Д.У. ЗПИФ рентный «Первый Рентный»
Отчет об оценке 800-105-48-0424-01 от 05 апреля 2024 года
Объект оценки Жилое строение без права регистрации проживания в нем общей площадью 28,60 кв.м. с кадастровым номером 63:01:0208004:3096 и земельные участки с кадастровыми номерами 63:01:0208003:229 и 63:01:0208003:1083 площадью 665,00 кв.м. и 652,7 кв.м. соответственно

- Оценщик В.Д. Филатов не имеет в отношении объекта оценки вещных или обязательственных прав вне договора и не является участником (членом) или кредитором юридического лица – заказчика, равно как и заказчик не является кредитором или страховщиком оценщика.
- Размер оплаты оценщику за проведение оценки объекта оценки не зависит от итоговой величины стоимости объекта оценки, указанной в настоящем отчете об оценке.

Оценщик

Генеральный директор
ООО «ОКБС»

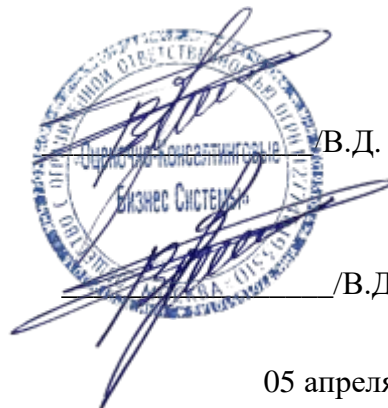

/В.Д. Филатов/

/В.Д. Филатов/

05 апреля 2024 года

5 ПРИМЕНЯЕМЫЕ СТАНДАРТЫ ОЦЕНОЧНОЙ ДЕЯТЕЛЬНОСТИ

Оценщик является Субъектом, действующим на территории Российской Федерации. В силу этого обстоятельства Оценщик обязан использовать стандарты в области оценочной деятельности, обязательные к применению на территории РФ.

Оценщик является членом СРО НП «Саморегулируемая организация Ассоциация Российских Магистров Оценки» (свидетельство №2860-12 от 11.07.2012 г.). В силу этого обстоятельства Оценщик обязан использовать стандарты СРО НП «Саморегулируемая организация Ассоциация Российских Магистров Оценки».

Настоящий Отчет составлен в полном соответствии со следующими стандартами и законодательными актами:

1) Стандарты оценки и законодательные акты, обязательные к применению в РФ:

Общие федеральные стандарты оценки, утвержденные Приказом Минэкономразвития России от 14.04.2022 №200:

- Федеральный стандарт оценки «Структура федеральных стандартов оценки и основные понятия, используемые в федеральных стандартах оценки (ФСО I)»;
- Федеральный стандарт оценки «Виды стоимости (ФСО II)»;
- Федеральный стандарт оценки «Процесс оценки (ФСО III)»;
- Федеральный стандарт оценки «Задание на оценку (ФСО IV)»;
- Федеральный стандарт оценки «Подходы и методы оценки (ФСО V)»;
- Федеральный стандарт оценки «Отчет об оценке (ФСО VI)».
- Федеральный стандарт оценки «Оценка недвижимости» (ФСО №7), утвержденным Приказом Минэкономразвития России от 25.09.2014 г. № 611
- Международными стандартами оценки Международного Комитета по стандартам оценки (седьмое издание 2005 г.).

2) Стандарты оценки, обязательные к применению оценщиками-членами СРО:

- Правила и стандарты СРО НП «Саморегулируемая организация Ассоциация Российских Магистров Оценки», утвержденные Решением Президиума НП "АРМО" от 16.01.2008 г. (<http://sroarmo.ru/standarty-i-pravila>).

3) Международные стандарты оценки

- Международный стандарт финансовой отчетности (IFRS) 13 «Оценка справедливой стоимости» (введен в действие на территории Российской Федерации Приказом Минфина России от 28.12.2015 № 217н)

Использование «Международных стандартов оценки» связано с тем, что перечисленные выше стандарты оценки, обязательные к применению при осуществлении оценочной деятельности в Российской Федерации определяют общие принципы оценки, а Международные стандарты определяют конкретные принципы оценки тех или иных видов собственности.

Возможность использования Международных стандартов оценки подтверждена ст. 7 Гражданского кодекса РФ «Гражданское законодательство и нормы международного права», где указано, что «Общепризнанные принципы и нормы международного права и международные договоры Российской Федерации являются в соответствии с Конституцией Российской Федерации составной частью правовой системы Российской Федерации» и могут непосредственно применяться кроме случаев, когда из международного договора следует, что для его применения требуется издание внутригосударственного акта».

Согласно Указаниям Банка Центрального банка Российской Федерации (Банка России) от 25 августа 2015 года, №3758-у:

«Правила определения стоимости чистых активов должны соответствовать требованиям законодательства Российской Федерации, в том числе настоящего Указания и иных нормативных актов Банка России», а именно:

«1.3 Стоимость активов и величина обязательств определяются по справедливой стоимости в соответствии с Международным стандартом финансовой отчетности (IFRS) 13 "Оценка справедливой стоимости", введенным в действие на территории Российской Федерации приказом Министерства финансов Российской Федерации от 18 июля 2012 года N 106н "О введении в действие и прекращении действия документов Международных стандартов финансовой отчетности на территории Российской Федерации", зарегистрированным Министерством юстиции Российской Федерации 3 августа 2012 года N 25095 (Российская газета от 15 августа 2012 года), с поправками, введенными в действие на территории Российской Федерации приказом Министерства финансов Российской Федерации от 17 декабря 2014 года N 151н "О введении документов Международных стандартов финансовой отчетности в действие на территории Российской Федерации", зарегистрированным Министерством юстиции Российской Федерации 15 января 2015 года N 35544 ("Официальный интернет-портал правовой информации" (www.pravo.gov.ru), 15 января 2015 года), с учетом требований настоящего Указания.»

«1.4 Стоимость активов, в том числе определенная на основании отчета оценщика (далее – отчет оценщика), составленного в соответствии с требованиями Федерального закона от 29 июля 1998 года № 135-ФЗ «Об оценочной деятельности в Российской Федерации» определяется без учета налогов, которые уплачиваются в соответствии с законодательством Российской Федерации или иностранного государства при приобретении и реализации указанных активов.»

В связи с тем, что в Федеральном законе «Об оценочной деятельности в Российской Федерации» № 135 от 29 июля 1998 в текущей редакции отсутствует четкое определение понятия «справедливая стоимость», на основании Статьи 7 ФЗ № 135 «Об оценочной деятельности в Российской Федерации» от 29 июля 1998:

«В случае, если в нормативном правовом акте, содержащем требование обязательного проведения оценки какого-либо объекта оценки, либо в договоре об оценке объекта оценки (далее - договор) не определен конкретный вид стоимости объекта оценки, установлению подлежит рыночная стоимость данного объекта.

Указанное правило подлежит применению и в случае использования в нормативном правовом акте не предусмотренных настоящим Федеральным законом или стандартами оценки терминов, определяющих вид стоимости объекта оценки, в том числе терминов "действительная стоимость", "разумная стоимость", "эквивалентная стоимость", "реальная стоимость" и других.»

Клиент: ООО «УК ПРОМСВЯЗЬ» Д.У. ЗПИФ рентный «Первый Рентный»
Отчет об оценке 800-105-48-0424-01 от 05 апреля 2024 года
Объект оценки Жилое строение без права регистрации проживания в нем общей площадью 28,60 кв.м. с кадастровым номером 63:01:0208004:3096 и земельные участки с кадастровыми номерами 63:01:0208003:229 и 63:01:0208003:1083 площадью 665,00 кв.м. и 652,7 кв.м. соответственно

Оценщик вводит допущение о приравнивании понятий «справедливая стоимость» и «иная стоимость», как вывод приравнивает справедливую и рыночную стоимости.

6 ИНЫЕ СВЕДЕНИЯ, НЕОБХОДИМЫЕ ДЛЯ ПОЛНОГО И ДОСТАТОЧНОГО ПРЕДСТАВЛЕНИЯ РЕЗУЛЬТАТА ОЦЕНКИ

В соответствии с положениями п. 11 ФСО VI в настоящем разделе приводятся иные сведения, необходимые, по мнению Оценщика, для полного и достаточного представления результата оценки (однозначного понимания сущности и содержания выполненного Оценщиком исследования и итоговой величины стоимости).

1. Расчеты выполнены в программе MS Excel версии 2016 с настройкой «по умолчанию» (программа хранит и выполняет вычисления с точностью 15 значащих цифр). Режим «задать указанную точность» не применялся (также обозначается как «точность как на экране» в других версиях MS Excel). В приведенных в настоящем Отчете таблицах отображаются числовые значения в объеме, комфортном для зрительного восприятия.

2. Используемые в расчетах справочные показатели, полученные из независимых источников (в частности, данные Банка России и других), могут отображаться на экране при обращении к сайтам (источникам, ссылки на которые приведены в тексте настоящего Отчета), а также при использовании сведений из того же источника, но опубликованных в другом издании (например, в Статистическом бюллетене Банка России) с меньшим числом значащих цифр (разрядов), чем данные, полученные из того же источника, но содержащиеся в загружаемых файлах формата MS Excel (*.xlsx или *.xls). В расчетах используются значения, приведенные в загруженных файлах, без округления.

3. Планы, схемы, чертежи и иные иллюстративные материалы, если таковые приведены в Отчете, призваны помочь пользователю Отчета получить наглядное представление об объекте оценки и не должны использоваться в каких-либо других целях (например, для расчета площади объекта недвижимости по его схеме).

4. В соответствии с требованиями п. 8 ФСО VI в приложении к Отчету приведены в том числе копии исходных документов, представленных Заказчиком (их графические изображения). На указанных копиях могут быть не видны (не полностью видны) следы заверения соответствующих материалов Заказчика, в т.ч. в связи с их предоставлением в электронном виде с подписью ЭЦП. При этом Оценщик гарантирует, что все материалы, предоставленные Заказчиком, были оформлены в соответствии с требованиями п. 13 ФСО III, их оригиналы хранятся в архиве Оценщика.

7 ОПИСАНИЕ ОБЪЕКТОВ ОЦЕНКИ

7.1 Перечень использованных при проведении оценки объектов оценки данных с указанием источников их получения

Оценщиком не проводилась техническая экспертиза объекта оценки и юридическая экспертиза прав на объекты оценки и соответствующих правовых документов.

Описание основных характеристик оцениваемых объектов составлено на основании обобщения данных из документов и материалов, предоставленных Заказчиком (приведены в Приложении настоящего Отчета «Копии документов, предоставленных Заказчиком»), в соответствии с перечнем, представленным в таблице ниже.

Таблица 7-1 Перечень документов, предоставленных Заказчиком по объектам оценки

№	Объект оценки	Кадастровый номер	Документы по объекту оценки, предоставленные Заказчиком	
1	Земельный участок	63:01:0208003:229	Выписка из Единого государственного реестра недвижимости об основных характеристиках и зарегистрированных правах на объект недвижимости	Выписка из ЕГРН 20.03.2024г. № КУВИ-001/2024-80129106
2	Земельный участок	63:01:0208003:1083	Выписка из Единого государственного реестра недвижимости об основных характеристиках и зарегистрированных правах на объект недвижимости	Выписка из ЕГРН 20.03.2024г. № КУВИ-001/2024-80130115
3	Жилое строение без права регистрации проживания в нем	63:01:0208004:3096	Выписка из Единого государственного реестра недвижимости об основных характеристиках и зарегистрированных правах на объект недвижимости	Выписка из ЕГРН 20.03.2024г. № КУВИ-001/2024-80130952

Профессиональное суждение Оценщика относительно качества использованной при проведении оценки информации (п. 10 ФСО III): использованная при проведении оценки информация удовлетворяет требованиям достоверности, надежности, существенности и достаточности.

Источник информации: информация, предоставленная Заказчиком.

7.2 Информация об имущественных правах и обременениях объектов оценки

Таблица 7-2 Информация об имущественных правах и обременениях объектов оценки

№	Объект оценки	Кадастровый номер	Зарегистрированное право	Правоудостоверяющие документы	Существующие ограничения/ обременения
1	Земельный участок	63:01:0208003:229	Общая долевая собственность 63-63-01/282/2009-806 02.11.2009 00:00:00	Выписка из ЕГРН 20.03.2024г. № КУВИ-001/2024-80129106	Прочие ограничения прав и обременения объекта недвижимости - Доверительное управление 63-63-01/282/2009-806
2	Земельный участок	63:01:0208003:1083	Общая долевая собственность 63-63-01/282/2009-784 02.11.2009 00:00:00	Выписка из ЕГРН 20.03.2024г. № КУВИ-001/2024-80130115	Прочие ограничения прав и обременения объекта недвижимости - Доверительное управление 63-63-01/282/2009-784
3	Жилое строение без права регистрации проживания в нем	63:01:0208004:3096	Общая долевая собственность 63-63-01/282/2009-798 02.11.2009 00:00:00	Выписка из ЕГРН 20.03.2024г. № КУВИ-001/2024-80130952	Доверительное управление 63-63-01/282/2009-798

Источник: Информация, предоставленная Заказчиком, согласно документам по перечню в п.6.1 «Перечень использованных при проведении оценки объекта оценки данных с указанием источников их получения» настоящего Отчета

Объекты оценки принадлежат на праве общей долевой собственности: Владельцы инвестиционных паев Закрытого паевого инвестиционного фонда рентный «Первый Рентный», данные о которых устанавливаются на основании данных лицевых счетов владельцев инвестиционных паев в реестре владельцев инвестиционных паев и счетов депо владельцев инвестиционных паев.

Целью настоящей оценки является определение справедливой стоимости недвижимого имущества, составляющего активы Закрытого паевого инвестиционного фонда недвижимости.

Клиент:	ООО «УК ПРОМСВЯЗЬ» Д.У. ЗПИФ рентный «Первый Рентный»»
Отчет об оценке	800-105-48-0424-01 от 05 апреля 2024 года
Объект оценки	Жилое строение без права регистрации проживания в нем общей площадью 28,60 кв.м. с кадастровым номером 63:01:0208004:3096 и земельные участки с кадастровыми номерами 63:01:0208003:229 и 63:01:0208003:1083 площадью 665,00 кв.м. и 652,7 кв.м. соответственно

К объектам оценки относятся объекты гражданских прав, в отношении которых законодательством Российской Федерации установлена возможность их участия в гражданском обороте. Объект недвижимости, оцениваемый в данном Отчете, может являться объектом оценки, так как относится к объектам гражданских прав.

Согласно Выпискам из ЕГРН, оцениваемым правом является право общей долевой собственности. Право общей долевой собственности является частным случаем права собственности, регламентированного статьей 209 части 1 Гражданского кодекса РФ.

Раздел имущества, составляющего паевой инвестиционный фонд, и выдел из него доли в натуре не допускаются. Понятие общей долевой собственности указано в статье 244 Гражданского кодекса РФ (ГК РФ), в соответствии с которой имущество, находящееся в собственности двух или нескольких лиц, принадлежит им на праве общей собственности. Распоряжение имуществом, находящимся в долевой собственности, осуществляется по соглашению всех ее участников, то есть, в данном случае, управляющей компанией, в соответствии с правилами доверительного управления. Однако в соответствии с пп. 14 ст. 13.2 ФЗ «Об инвестиционных фондах» (№ 156-ФЗ от 29 ноября 2001 г. (в действующей редакции)) управляющая компания не вправе распоряжаться имуществом, переданным в оплату инвестиционных паев, за исключением случая включения такого имущества в состав паевого инвестиционного фонда или возврата лицу, передавшему указанное имущество в оплату инвестиционных паев.

Владение и пользование имуществом, находящимся в долевой собственности, осуществляются по соглашению всех ее участников, а при недостижении согласия - в порядке, устанавливаемом судом. Собственник, предоставляя свои полномочия по договору доверительного управления другому лицу, остается собственником, поскольку осуществление указанных полномочий происходит в его интересах. Доверительный управляющий лишен возможности управлять имуществом в своих интересах, как бы широки ни были его права, и подчинен воле собственника, направленной на получение разумной выгоды от использования его имущества.

Оцениваемые объекты недвижимости имеют ограничения (обременения) права - доверительное управление. Доверительное управление имуществом возникает одновременно с общей долевой собственностью владельцев инвестиционных паев на имущество, составляющее паевой фонд, и является обременением, подлежащим государственной регистрации. Правовое регулирование доверительного управления как вида обременения осуществляется Гражданским кодексом РФ. Доверительное управление имуществом заключается в том, что одна сторона передает другой имущество на определенный срок в доверительное управление, которая в свою очередь осуществляет управление этим имуществом в интересах учредителя управления. При продаже объектов, оцениваемое имущество будет передано новому собственнику без ограничений (обременений) прав, так как наличие обременения связано не с самим имуществом, а с его правообладателем, поэтому возможное обременение после продажи права общей долевой собственности в виде доверительного управления не учитывалось.

Так как предполагаемое использование результатов оценки - для расчета стоимости чистых активов Закрытого паевого инвестиционного фонда, то оценка производится без учета ограничений (обременений) прав, связанных с общей долевой собственностью и ограничением (обременением) права – доверительным управлением.

Какие-либо прочие ограничения (обременения) в отношении оцениваемых объектов недвижимости по состоянию на дату проведения оценки отсутствуют. Дальнейший расчет производился при условии, что объект оценки полностью свободен от каких-либо ограничений

Клиент: ООО «УК ПРОМСВЯЗЬ» Д.У. ЗПИФ рентный «Первый Рентный»
Отчет об оценке 800-105-48-0424-01 от 05 апреля 2024 года
Объект оценки Жилое строение без права регистрации проживания в нем общей площадью 28,60 кв.м. с кадастровым номером 63:01:0208004:3096 и земельные участки с кадастровыми номерами 63:01:0208003:229 и 63:01:0208003:1083 площадью 665,00 кв.м. и 652,7 кв.м. соответственно

(обременений), а также то, что информация, представленная Заказчиком о наличии ограничений (обременений) права, характеризуется полнотой и достоверностью.

Вывод: Объекты оценки находятся на праве общей долевой собственности у владельцев инвестиционных паев Закрытого паевого инвестиционного фонда, имеет ограничение (обременение) – доверительное управление. Однако для целей данной оценки обременение и связанный с ним статус общей долевой собственности не учитывался и приравнен к праву собственности, в связи с «природой» данного обременения, которое является следствием нахождения имущества в собственности ЗПИФ. Дальнейший расчет производился при условии, что информация, представленная Заказчиком о наличии ограничений (обременений) права, характеризуется полнотой и достоверностью.

7.3 Количественные и качественные характеристики объектов оценки

Таблица 7-3 Количественные и качественные характеристики объектов оценки

№	Объект права	Кадастровый номер	Площадь (кв. м.)	Категория земель	Разрешенное использование	Наличие зданий на территории	Адрес
1	Земельный участок	63:01:0208003:229	665,00	Земли населенных пунктов	Под садоводство, для ведения гражданами садоводства и огородничества	Да, Жилое строение без права регистрации проживания в нем	Местоположение установлено относительно ориентира, расположенного в границах участка. Почтовый адрес ориентира: Самарская обл, г Самара, р-он Кировский, п. им. Фрунзе, 10 линия Участок 9.
2	Земельный участок	63:01:0208003:1083	652,70	Земли населенных пунктов	Для садоводства, для ведения гражданами садоводства и огородничества	Да, незарегистрированное строение "сарай"	Местоположение установлено относительно ориентира, расположенного в границах участка. Почтовый адрес ориентира: Самарская обл., г. Самара, р-н Кировский, линия 9 (Барбошина поляна), участок №64.
3	Жилое строение без права регистрации проживания в нем	63:01:0208004:3096	28,60	-	-	-	Самарская область, г. Самара, Кировский р-н, Линия 9 (Поляна Фрунзе), участок №64

Источник: Информация, предоставленная Заказчиком, согласно документам по перечню в п.б.1 «Перечень использованных при проведении оценки объекта оценки данных с указанием источников их получения» настоящего Отчета

Клиент: ООО «УК ПРОМСВЯЗЬ» Д.У. ЗПИФ рентный «Первый Рентный»
 Отчет об оценке 800-105-48-0424-01 от 05 апреля 2024 года
 Объект оценки Жилое строение без права регистрации проживания в нем общей площадью 28,60 кв.м. с кадастровым номером 63:01:0208004:3096 и земельные участки с кадастровыми номерами 63:01:0208003:229 и 63:01:0208003:1083 площадью 665,00 кв.м. и 652,7 кв.м. соответственно

Таблица 7-4 Жилое строение без права регистрации проживания в нем:

Наименование	Жилое строение без права регистрации проживания в нем
Адрес местоположения	Самарская область, г. Самара, Кировский р-н, Линия 9 (Поляна Фрунзе), участок №64
Ранее присвоенный государственный учетный номер	Инвентарный номер 4004600; Условный номер 63:01:024701:2218(172)//5:4004600:0//0001:03:1103:000:0:0
Фактическое (текущее) использование	Не используется
Объем, куб. м	Нет данных
Год постройки	Нет данных
Этажность	1, в том числе подземных 0
Высота здания, м	Нет данных
Техническое состояние здания	Неудовлетворительное, начало строительства здания неизвестно, имеются следы разрушения, строительство не завершено, отсутствуют оконные и дверные проемы, отделка, полы
Основные конструктивные элементы здания и их состояние	Фундаменты - трещины в швах, следы выступления солей и следы увлажнения стен; наружные и внутренние капитальные стены - деревянные (массовое отслоение гниль, ослабление стен, карниза, перемычек с выпадением отдельных досок, следы выступления солей и следы увлажнения); перекрытия - деревянные (трещины, прогибы, следы протечек или промерзаний в местах примыкания к наружным стенам); перегородки - деревянные (трещины на поверхности, глубокие трещины в местах сопряжений со смежными конструкциями); крыша - рулонная совмещенная с перекрытием (массовые протечки, отслоения покрытия от основания, отсутствие частей покрытия); полы - отсутствуют (массовые разрушения покрытия и основания); поемы оконные -отсутствуют; проемы дверные - отсутствуют
Внутренняя отделка	Отсутствует
Инженерное оборудование	Электрооборудование - открытая проводка (отсутствует) Данных о начале строительства здания нет.
Дополнительная информация	Техническое состояние оцениваемого здания характеризуется как неудовлетворительное. Оцениваемый объект в целом имеет серьезные дефекты, восстановление конструктивных элементов здания экономически нецелесообразно, целесообразен снос здания

Клиент: ООО «УК ПРОМСВЯЗЬ» Д.У. ЗПИФ рентный «Первый Рентный»
Отчет об оценке 800-105-48-0424-01 от 05 апреля 2024 года
Объект оценки Жилое строение без права регистрации проживания в нем общей площадью 28,60 кв.м. с кадастровым номером 63:01:0208004:3096 и земельные участки с кадастровыми номерами 63:01:0208003:229 и 63:01:0208003:1083 площадью 665,00 кв.м. и 652,7 кв.м. соответственно

<i>Имущественные права на объект</i>	Общая долевая собственность
<i>Существующие ограничения (обременения) права</i>	Доверительное управление

Клиент: ООО «УК ПРОМСВЯЗЬ» Д.У. ЗПИФ рентный «Первый Рентный»
 Отчет об оценке 800-105-48-0424-01 от 05 апреля 2024 года
 Объект оценки Жилое строение без права регистрации проживания в нем общей площадью 28,60 кв.м. с кадастровым номером 63:01:0208004:3096 и земельные участки с кадастровыми номерами 63:01:0208003:229 и 63:01:0208003:1083 площадью 665,00 кв.м. и 652,7 кв.м. соответственно

Таблица 7-5 Данные кадастрового учета по объектам оценки, характеристика фактического использования

№	Объект оценки	Кадастровый номер	Кадастровая стоимость, действующая на период проведения оценки, руб.	Категория земель	Разрешенное использование
1	Земельный участок	63:01:0208003:229	2 510 281,90	Земли населенных пунктов	Под садоводство, для ведения гражданами садоводства и огородничества
2	Земельный участок	63:01:0208003:1083	2 463 851,12	Земли населенных пунктов	Для садоводства, для ведения гражданами садоводства и огородничества
3	Жилое строение без права регистрации проживания в нем	63:01:0208004:3096	601 781,65	-	-
		Итого:	5 575 914,67		

Источник: Информация, предоставленная Заказчиком, согласно документам по перечню в п.б.1 «Перечень использованных при проведении оценки объекта оценки данных с указанием источников их получения» настоящего Отчета, данные Публичной кадастровой карты Росреестра, ссылка: <http://pkk5.rosreestr.ru/>

Клиент: ООО «УК ПРОМСВЯЗЬ» Д.У. ЗПИФ рентный «Первый Рентный»
 Отчет об оценке 800-105-48-0424-01 от 05 апреля 2024 года
 Объект оценки Жилое строение без права регистрации проживания в нем общей площадью 28,60 кв.м. с кадастровым номером 63:01:0208004:3096 и земельные участки с кадастровыми номерами 63:01:0208003:229 и 63:01:0208003:1083 площадью 665,00 кв.м. и 652,7 кв.м. соответственно

Участки
63:01:0208003:1083
🔍

Земельный участок 63:01:0208003:1083
 Самарская обл., г. Самара, р-н Кировский, линия 9 (Барбошина поляна), участок №64
 для садоводства
 План ЗУ → План КК →

Информация Услуги

Тип: Объект недвижимости

Вид: Земельный участок

Кадастровый номер: 63:01:0208003:1083

Кадастровый квартал: 63:01:0208003

Адрес: Самарская обл., г. Самара, р-н Кировский, линия 9 (Барбошина поляна), участок №64

Площадь уточненная: 652,7 кв. м

Статус: Учетный

Категория земель: Земли населённых пунктов

Разрешенное использование: для садоводства

Форма собственности: -

Кадастровая стоимость: 2 463 851,12 руб.

дата определения: 01.01.2022

дата утверждения: -

дата внесения сведений: 05.01.2023

дата применения: 01.01.2023

7.4 Информация о местоположении объектов оценки

Объектом оценки является недвижимое имущество (Жилое строение без права регистрации проживания в нем общей площадью 28,60 кв.м. с кадастровым номером 63:01:0208004:3096 и земельные участки с кадастровыми номерами 63:01:0208003:229 и 63:01:0208003:1083 площадью 665,00 кв.м. и 652,7 кв.м. соответственно) расположенное по адресу: РФ, Самарская область, г. Самара, Кировский р-н, Линия 9, 10

№	Объект права	Кадастровый номер	Площадь (кв. м.)	Категория земель	Разрешенное использование	Наличие зданий на территории	Адрес
1	Земельный участок	63:01:0208003:229	665,00	Земли населенных пунктов	Под садоводство, для ведения гражданами садоводства и огородничества	Да, Жилое строение без права регистрации проживания в нем	Местоположение установлено относительно ориентира, расположенного в границах участка. Почтовый адрес ориентира: Самарская обл, г Самара, р-он Кировский, п. им. Фрунзе, 10 линия Участок 9.
2	Земельный участок	63:01:0208003:1083	652,70	Земли населенных пунктов	Для садоводства, для ведения гражданами садоводства и огородничества	Да, незарегистрированное строение "сарай"	Местоположение установлено относительно ориентира, расположенного в границах участка. Почтовый адрес ориентира: Самарская обл., г. Самара, р-н Кировский, линия 9 (Барбошина поляна), участок №64.
3	Жилое строение без права регистрации проживания в нем	63:01:0208004:3096	28,60	-	-	-	Самарская область, г. Самара, Кировский р-н, Линия 9 (Поляна Фрунзе), участок №64

Клиент: ООО «УК ПРОМСВЯЗЬ» Д.У. ЗПИФ рентный «Первый Рентный»
Отчет об оценке 800-105-48-0424-01 от 05 апреля 2024 года
Объект оценки Жилое строение без права регистрации проживания в нем общей площадью 28,60 кв.м. с кадастровым номером 63:01:0208004:3096 и земельные участки с кадастровыми номерами 63:01:0208003:229 и 63:01:0208003:1083 площадью 665,00 кв.м. и 652,7 кв.м. соответственно

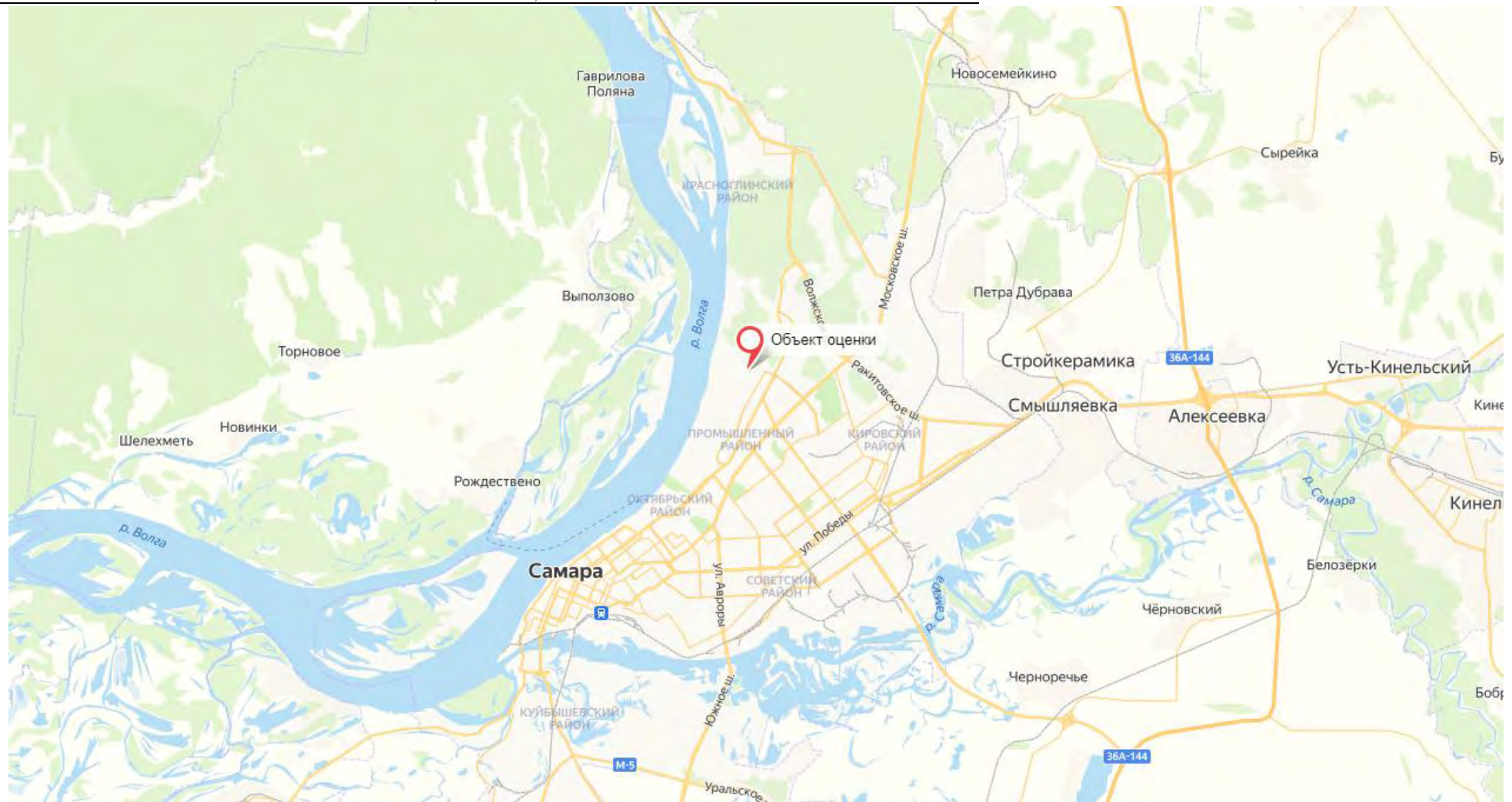

Источник информации: <https://yandex.ru/maps/>

Клиент: ООО «УК ПРОМСВЯЗЬ» Д.У. ЗПИФ рентный «Первый Рентный»
Отчет об оценке 800-105-48-0424-01 от 05 апреля 2024 года
Объект оценки Жилое строение без права регистрации проживания в нем общей площадью 28,60 кв.м. с кадастровым номером 63:01:0208004:3096 и земельные участки с кадастровыми номерами 63:01:0208003:229 и 63:01:0208003:1083 площадью 665,00 кв.м. и 652,7 кв.м. соответственно

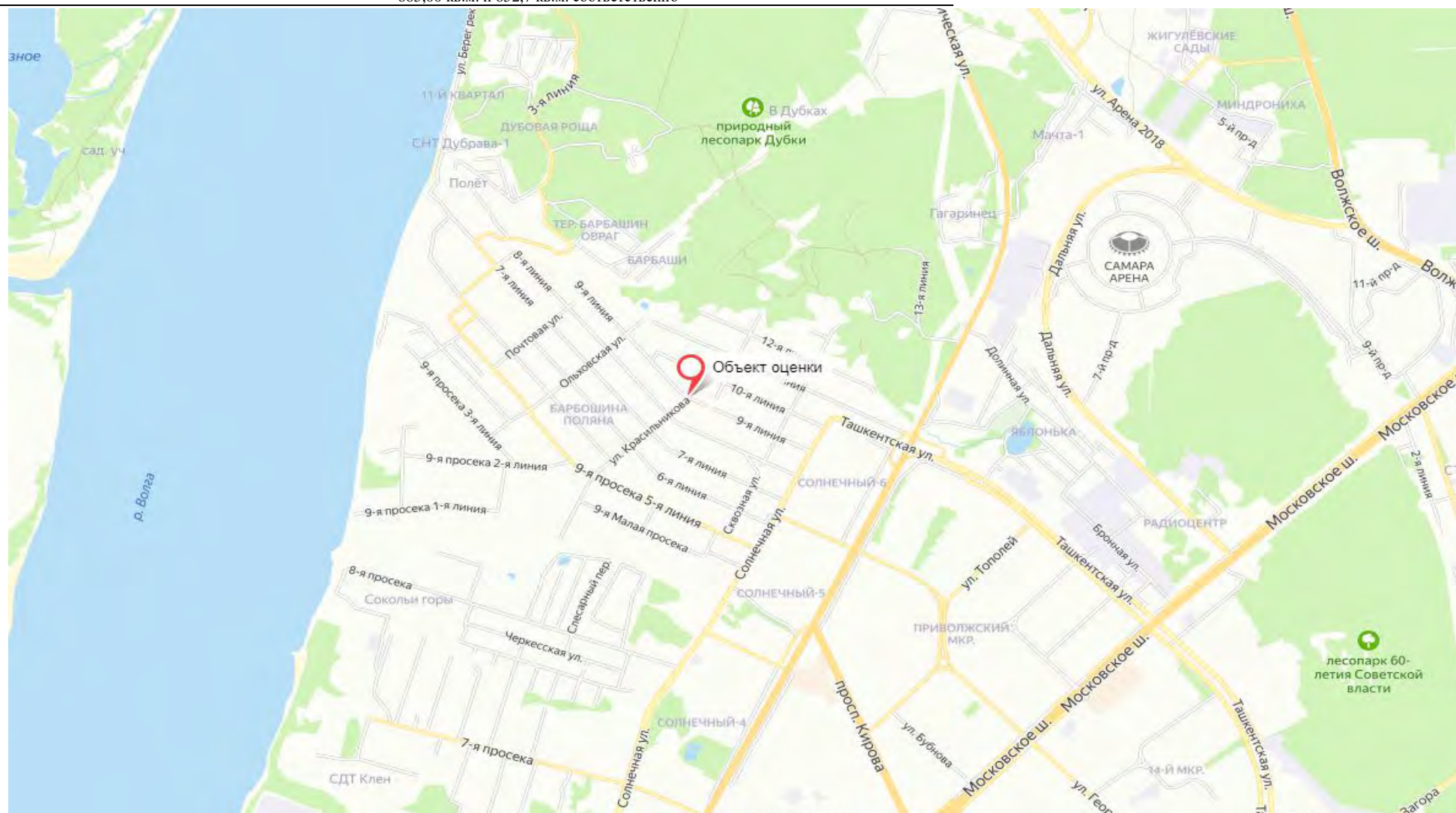

Источник информации: <https://yandex.ru/maps/>

Краткая информация о г. Самара

Самара (с 1935 по 1991 г. — Куйбышев) — город в Среднем Поволжье России, центр Поволжского экономического района и Самарской области, образует городской округ Самара. Город трудовой и боевой славы (2016).

Население — 1 163 399 чел. (2018), девятый по численности населения город России. В пределах агломерации (третьей по численности населения в России) проживает свыше 2,7 млн человек.

Расположен на левом низменном берегу Саратовского водохранилища напротив Самарской Луки, при впадении в неё рек Самары (отсюда название города) и Сока. Впервые название реки Самары упоминается в записках секретаря арабского посольства и путешественника Ахмеда ибн Фадлана (921 год) как «Самур».

Крупный экономический, транспортный, научно-образовательный и культурный центр. Самара также представляет собой крупный центр машиностроения и металлообработки, металлургии, нефтеперерабатывающей, пищевой, а также космической и авиационной промышленности. В городе располагается более 150 крупных и средних промышленных предприятий.

Административное деление

Город Самара разделён на девять внутригородских районов (в скобках указано число жителей):

- Куйбышевский район (87 202) Образован 10 августа 1943 года.
- Самарский район (30 827) Образован 7 августа 1956 года.
- Ленинский район (62 431) Основан в 1918 году, а сегодняшнее название получил в 1933 году.
- Железнодорожный район (92 384) Образован 11 декабря 1970 года.
- Октябрьский район (121 571) Образован в 26 августа 1939 г. Тогда он назывался Сталинским. Современное название район получил в январе 1962 года.
- Советский район (171 562) Образован 25 августа 1935 года решением Президиума Верховного Совета РСФСР.
- Промышленный район (276 581) Образован 5 апреля 1978 года.
- Кировский район (225 640) Образован 12 марта 1942 года Указом Президиума Верховного Совета РСФСР.
- Красноглинский район (95 201) Образован 22 февраля 1952 года.

Административно-территориальное деление Самары



№ на карте	Название	Население	Код ОКАТО	Код ОКТМО
1	Куйбышевский район	↗87 202 ^[8]	36 401 378	36 701 315
2	Самарский район	↗30 827 ^[8]	36 401 388	36 701 335
3	Ленинский район	↘62 431 ^[8]	36 401 383	36 701 320
4	Железнодорожный район	↘92 384 ^[8]	36 401 364	36 701 305
5	Октябрьский район	↘121 571 ^[8]	36 401 385	36 701 325
6	Советский район	↘171 562 ^[8]	36 401 392	36 701 340
7	Промышленный район	↘276 581 ^[8]	36 401 386	36 701 330
8	Кировский район	↗225 640 ^[8]	36 401 368	36 701 310
9	Красноглинский район	↗95 201 ^[8]	36 401 373	36 701 305
	итого, г. Самара	↘1 163 399 ^[8]	36 401	36 701

Источник: <https://ru.wikipedia.org>,

Кировский район

Кировский район — один из внутригородских районов города Самары.

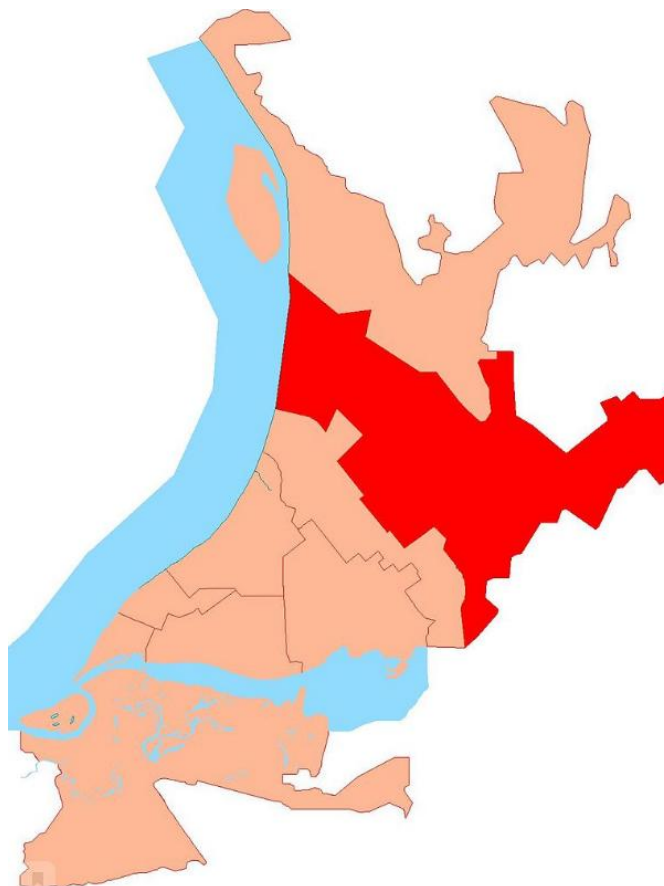

Занимает северо-восточную часть территории городского округа Самара и граничит с Промышленным и Красноглинским районами городского округа и Волжским сельским районом Самарской области.

Район является одним из крупнейших в городе Самаре (87,5 км²), обладая мощным экономическим, научным и инженерно-техническим потенциалом, творческими достижениями и традициями. В районе размещаются предприятия ряда отраслей промышленности, в том числе: цветная металлургия, машиностроение и металлообработка, производство подшипников, сборных железобетонных изделий и металлоконструкций, стройматериалов, а также мебельное и пищевое производство. Численность населения района — 228,4 тыс.чел. (с учётом миграционных процессов).

Район ограничен: улицами Земеца, Краснодонской, Физкультурной, проспектом Кирова, набережной реки Волги, 9 просекой, Барбошиной поляной, 18 км Московского шоссе, Орловым оврагом, восточной границей микрорайона Аэропорт-2 и посёлка Зубчаниновка, набережной реки Самара.

На территории Кировского района расположено 8579 домов, из них:

- муниципальных — 1366

- ведомственных — 39
- общежитий — 33
- ЖСК, ТСЖ — 97 домов (из них ТСЖ — 76, ЖСК — 21)
- частный сектор- 7044

Ветхий жилищный фонд Кировского района — 1366 домов, по годам постройки:

- муниципальных — 319 домов
- ведомственных — 5 домов.

В районе существует несколько мест для массового отдыха:

- «Парк имени 50-летия Октября» (разговорное название - «Парк Metallургов»), непосредственно примыкающий к стадиону «Metallург». В парке имеется озеро, вокруг которого расположен ряд аттракционов и летних кафе. В парке находится стела с вечным огнём в честь жителей Кировского района, погибших на фронтах Великой Отечественной войне.
- Аллея Трудовой Славы на проспекте Юных Пионеров, представляющая собой архитектурный ансамбль протяженностью 2 километра, увековечивающий трудовую славу жителей Куйбышева (ныне Самары), работавших на заводах Безымянки. Открыта в 1985 году.
- площадь Кирова
- Аквапарк на 18 км Московского шоссе.

Источник: <https://ru.wikipedia.org>

Краткое описание характеристик

№	Характеристика ЗУ	
1	Расположение участка	Местоположение установлено относительно ориентира, расположенного в границах участка. Почтовый адрес ориентира: Самарская обл, г Самара, р-он Кировский, п. им. Фрунзе, 10 линия Участок 9 и Местоположение установлено относительно ориентира, расположенного в границах участка. Почтовый адрес ориентира: Самарская обл., г. Самара, р-н Кировский, линия 9 (Барбошина поляна), участок №64.
Качественные характеристики ЗУ:		
1	Местоположение по отношению к автодорогам	Оцениваемый объект расположен на первой линии ул. 9 Линия
2	Типичная застройка района	Зона застройки индивидуальными жилыми домами\
3	Плотность застройки территории	Ниже средней
4	Зона ПЗЗ	Ж-1
5	Транспортная доступность	В 500 м расположена остановка общественного транспорта «Улица Красильникова» (автобусы № 6, маршрутка № 203).
6	Инфраструктура района	В непосредственной близости от объекта оценки расположены: Храм-часовня в честь святого преподобного Серафима Саровского, Церковь-часовня Пантелеимона Целителя, Санаторная школа-интернат № 9, Кафедральный собор Кирилла и Мефодия
7	Благоустройство территории	Прилегающая территория благоустроена, имеются асфальтированные подъездные пути
8	Инженерно-геологические условия	Рельеф участка ровный, спланированный. Строительство капитальных объектов на данном земельном участке возможно

Клиент: ООО «УК ПРОМСВЯЗЬ» Д.У. ЗПИФ рентный «Первый Рентный»
Отчет об оценке 800-105-48-0424-01 от 05 апреля 2024 года
Объект оценки Жилое строение без права регистрации проживания в нем общей площадью 28,60 кв.м. с кадастровым номером 63:01:0208004:3096 и земельные участки с кадастровыми номерами 63:01:0208003:229 и 63:01:0208003:1083 площадью 665,00 кв.м. и 652,7 кв.м. соответственно

9	<i>Коммуникации</i>	Коммуникации по границе участка, имеется возможность обеспечения подведения инженерными коммуникациями (отоплением, водоснабжением, канализацией, электроснабжением). Фактического подключения к коммуникациям нет.
---	---------------------	---

Клиент:	ООО «УК ПРОМСВЯЗЬ» Д.У. ЗПИФ рентный «Первый Рентный»»
Отчет об оценке	800-105-48-0424-01 от 05 апреля 2024 года
Объект оценки	Жилое строение без права регистрации проживания в нем общей площадью 28,60 кв.м. с кадастровым номером 63:01:0208004:3096 и земельные участки с кадастровыми номерами 63:01:0208003:229 и 63:01:0208003:1083 площадью 665,00 кв.м. и 652,7 кв.м. соответственно

Вывод: Объект оценки располагается в Кировском районе г. Самара. К участку имеется асфальтированный подъезд. Оцениваемый объект расположен на улице 9 Линия. В непосредственной близости от объекта оценки расположены: Храм-часовня в честь святого преподобного Серафима Саровского, Церковь-часовня Пантелеимона Целителя, Санаторная школа-интернат № 9, Кафедральный собор Кирилла и Мефодия.

Развитость инженерной инфраструктуры высокая, так как объект оценки расположен в черте города, то имеется возможность обеспечения подведения инженерными коммуникациями (отоплением, водоснабжением, канализацией, электроснабжением). Анализ района местоположения объекта оценки позволяет сделать вывод о достаточной инвестиционной привлекательности объекта оценки.

Клиент: ООО «УК ПРОМСВЯЗЬ» Д.У. ЗПИФ рентный «Первый Рентный»
Отчет об оценке 800-105-48-0424-01 от 05 апреля 2024 года
Объект оценки Жилое строение без права регистрации проживания в нем общей площадью 28,60 кв.м. с кадастровым номером 63:01:0208004:3096 и земельные участки с кадастровыми номерами 63:01:0208003:229 и 63:01:0208003:1083 площадью 665,00 кв.м. и 652,7 кв.м. соответственно

7.5 Фотографии объекта оценки

7.5.1 Земельный участок 63:01:0208003:229



Клиент: ООО «УК ПРОМСВЯЗЬ» Д.У. ЗПИФ рентный «Первый Рентный»
Отчет об оценке 800-105-48-0424-01 от 05 апреля 2024 года
Объект оценки Жилое строение без права регистрации проживания в нем общей площадью 28,60 кв.м. с кадастровым номером 63:01:0208004:3096 и земельные участки с кадастровыми номерами 63:01:0208003:229 и 63:01:0208003:1083 площадью 665,00 кв.м. и 652,7 кв.м. соответственно



Клиент: ООО «УК ПРОМСВЯЗЬ» Д.У. ЗПИФ рентный «Первый Рентный»
Отчет об оценке 800-105-48-0424-01 от 05 апреля 2024 года
Объект оценки Жилое строение без права регистрации проживания в нем общей площадью 28,60 кв.м. с кадастровым номером 63:01:0208004:3096 и земельные участки с кадастровыми номерами 63:01:0208003:229 и 63:01:0208003:1083 площадью 665,00 кв.м. и 652,7 кв.м. соответственно

7.5.2 Земельный участок 63:01:0208003:1083



Клиент: ООО «УК ПРОМСВЯЗЬ» Д.У. ЗПИФ рентный «Первый Рентный»
Отчет об оценке 800-105-48-0424-01 от 05 апреля 2024 года
Объект оценки Жилое строение без права регистрации проживания в нем общей площадью 28,60 кв.м. с кадастровым номером 63:01:0208004:3096 и земельные участки с кадастровыми номерами 63:01:0208003:229 и 63:01:0208003:1083 площадью 665,00 кв.м. и 652,7 кв.м. соответственно



Клиент: ООО «УК ПРОМСВЯЗЬ» Д.У. ЗПИФ рентный «Первый Рентный»
Отчет об оценке 800-105-48-0424-01 от 05 апреля 2024 года
Объект оценки Жилое строение без права регистрации проживания в нем общей площадью 28,60 кв.м. с кадастровым номером 63:01:0208004:3096 и земельные участки с кадастровыми номерами 63:01:0208003:229 и 63:01:0208003:1083 площадью 665,00 кв.м. и 652,7 кв.м. соответственно



Клиент: ООО «УК ПРОМСВЯЗЬ» Д.У. ЗПИФ рентный «Первый Рентный»
Отчет об оценке 800-105-48-0424-01 от 05 апреля 2024 года
Объект оценки Жилое строение без права регистрации проживания в нем общей площадью 28,60 кв.м. с кадастровым номером 63:01:0208004:3096 и земельные участки с кадастровыми номерами 63:01:0208003:229 и 63:01:0208003:1083 площадью 665,00 кв.м. и 652,7 кв.м. соответственно



Клиент: ООО «УК ПРОМСВЯЗЬ» Д.У. ЗПИФ рентный «Первый Рентный»
Отчет об оценке 800-105-48-0424-01 от 05 апреля 2024 года
Объект оценки Жилое строение без права регистрации проживания в нем общей площадью 28,60 кв.м. с кадастровым номером 63:01:0208004:3096 и земельные участки с кадастровыми номерами 63:01:0208003:229 и 63:01:0208003:1083 площадью 665,00 кв.м. и 652,7 кв.м. соответственно

7.5.3 Жилое строение без права регистрации проживания в нем 63:01:0208004:3096



Клиент: ООО «УК ПРОМСВЯЗЬ» Д.У. ЗПИФ рентный «Первый Рентный»
Отчет об оценке 800-105-48-0424-01 от 05 апреля 2024 года
Объект оценки Жилое строение без права регистрации проживания в нем общей площадью 28,60 кв.м. с кадастровым номером 63:01:0208004:3096 и земельные участки с кадастровыми номерами 63:01:0208003:229 и 63:01:0208003:1083 площадью 665,00 кв.м. и 652,7 кв.м. соответственно



Клиент: ООО «УК ПРОМСВЯЗЬ» Д.У. ЗПИФ рентный «Первый Рентный»
Отчет об оценке 800-105-48-0424-01 от 05 апреля 2024 года
Объект оценки Жилое строение без права регистрации проживания в нем общей площадью 28,60 кв.м. с кадастровым номером 63:01:0208004:3096 и земельные участки с кадастровыми номерами 63:01:0208003:229 и 63:01:0208003:1083 площадью 665,00 кв.м. и 652,7 кв.м. соответственно



Клиент: ООО «УК ПРОМСВЯЗЬ» Д.У. ЗПИФ рентный «Первый Рентный»
Отчет об оценке 800-105-48-0424-01 от 05 апреля 2024 года
Объект оценки Жилое строение без права регистрации проживания в нем общей площадью 28,60 кв.м. с кадастровым номером 63:01:0208004:3096 и земельные участки с кадастровыми номерами 63:01:0208003:229 и 63:01:0208003:1083 площадью 665,00 кв.м. и 652,7 кв.м. соответственно

7.5.4 Незарегистрированное строение "Сарай"



Клиент: ООО «УК ПРОМСВЯЗЬ» Д.У. ЗПИФ рентный «Первый Рентный»
Отчет об оценке 800-105-48-0424-01 от 05 апреля 2024 года
Объект оценки Жилое строение без права регистрации проживания в нем общей площадью 28,60 кв.м. с кадастровым номером 63:01:0208004:3096 и земельные участки с кадастровыми номерами 63:01:0208003:229 и 63:01:0208003:1083 площадью 665,00 кв.м. и 652,7 кв.м. соответственно



8 АНАЛИЗ РЫНКА

При расчёте величины рыночной стоимости объекта оценки и в соответствии с законодательством, регулирующим оценочную деятельность, Оценщик провёл краткий анализ местоположения объекта оценки, политической и социально-экономической обстановки в регионе местоположения объекта оценки, анализ сегмента рынка объекта оценки и его ближайшего окружения.

Данный анализ проведён в целях дополнительного обоснования представленных в Отчёте об оценке расчётов и суждений.

8.1 Анализ влияния общей политической и социально-экономической обстановки в стране и регионе расположения объекта оценки на рынок оцениваемого объекта, в том числе тенденций, наметившихся на рынке, в период, предшествующий дате оценки

В первую очередь отметим, что Минэкономразвития оценило рост ВВП страны в годовом выражении в январе 2024 года в 4,6% после увеличения на 4,4% в декабре прошлого года. Также ведомство сообщило, что к уровню аналогичного месяца 2022 года ВВП увеличился на 1,9%.

Далее проанализируем ситуацию в ключевых отраслях экономики и рассмотрим динамику основных макроэкономических показателей. Начнем анализ традиционно со статистики промышленного производства.

По данным Росстата, в январе 2024 года промышленное производство ускорило свой рост до 4,6% к соответствующему периоду предыдущего года после увеличения на 2,7% в декабре прошлого года.



Переходя к анализу динамики производства в разрезе сегментов, отметим, что в январе снижение в сегменте «Добыча полезных ископаемых» на 1,1% в декабре сменилось ростом на 0,8%. В сегменте «Обрабатывающие производства» рост ускорился до 7,5%

после 5,1% в декабре. Что касается сегмента «Электроэнергия, газ и пар», то здесь также произошло ускорение темпа роста с 1,6% в декабре до 4,6%. В сегменте «Водоснабжение», в свою очередь, рост выпуска в январе замедлился до 3,5% после увеличения на 5,4% месяцем ранее.

Динамика сегментов промышленного производства, % изм. год к году

Период / сегмент	Добыча полезных ископаемых	Обрабатывающие производства	Электроэнергия, газ и пар	Водоснабжение
Сентябрь'23	-0,8	+11,6	-3,1	-1,5
Октябрь'23	-0,3	+10,0	+1,0	+1,2
Ноябрь'23	-0,7	+8,9	-0,7	+1,1
Декабрь'23	-1,1	+5,1	+1,6	+5,4
2023 год	-1,3	+7,5	+0,2	-2,5
Январь'24	+0,8	+7,5	+4,6	+3,5

Таким образом, ускорение темпов роста совокупного индекса промышленного производства в январе было обусловлено улучшением динамики во всех сегментах за исключением «Водоснабжения». Изменение выпуска в разрезе отдельных позиций представлено в следующей таблице:

Вид продукции	Январь 2024	Январь 2024 / Январь 2023	Январь 2024 / Декабрь 2023
Добыча угля, млн тонн	35,4	+1,7%	-8,6%
Природный газ, млрд м3	55,7	+6,8%	+3,8%
Сжиженный природный газ (СПГ), млн тонн	3,1	+12,9%	-4,6%
Мясо скота, тыс. тонн	284,0	+1,4%	-12,9%
Мясо домашней птицы, тыс. тонн	419,0	-1,3%	-2,9%
Рыба и рыбные продукты, тыс. тонн	355,0	+16,9%	+17,9%
Трикотажные и вязаные изделия, млн штук	14,6	+1,5%	-16,9%
Спецодежда прочая, млрд руб.	3,4	-0,7%	-10,6%
Кирпич керамический, млн усл. ед.	374	+1,3%	-12,3%
Блоки и прочие сборные строительные изделия, млн м3	1,7	+5,0%	-20,2%
Цемент, млн тонн	2,6	-1,3%	-23,3%
Бетон товарный, млн м3	2,6	-3,4%	-46,4%
Прокат готовый, млн тонн	5,0	-2,6%	-5,9%
Трубы стальные, млн тонн	0,9	-16,3%	-18,6%
Автомобили легковые, тыс. штук	42,1	+90,1%	-24,2%
Автотранспортные грузовые средства, тыс. штук	12,9	> в 2,2 раза	-22,6%

В добывающем секторе отметим увеличение объемов добычи в январе по всем представленным видам сырья, при этом наибольшие темпы роста – у СПГ (+12,9% к январю 2023 года). Однако объемы его производства несколько снизились по сравнению с

декабрем прошлого года. Что касается добычи **угля**, то у нее наименьшие темпы роста из товаров добывающего сегмента (+1,7%), а по сравнению с декабрем 2023 года добыча упала на 8,6%. В **продовольственном** сегменте динамика выпуска оказалась разнонаправленной: так, производство **мяса скота** в январе показало слабый рост на 1,4%, выпуск **мяса домашней птицы** – слабое снижение на 1,3%, в то время как производство **рыбной продукции** выросло двузначными темпами (+16,9%). В **легкой промышленности** значительных изменений по сравнению с январем 2023 года не происходило (выпуск изменился в пределах 1-2%), причем существенный рост объемов производства **спецодежды**, наблюдавшийся ранее, сошел на нет. Динамика выпуска **стройматериалов** также была разнонаправленной, причем объемы производства менялись в пределах 5%. Увеличились объемы выпуска **кирпичей** (+1,3%) и **строительных блоков** (+5%), а производство **цемента** и **бетона** снижалось (на 1,3% и 3,4% соответственно). Переходя к тяжелой металлургии, отметим, что производство готового проката снизилось на 2,6%, а выпуск стальных труб упал на 16,3%. При этом производство автомобилей продолжает расти высокими темпами: рост объема легковых авто превысил в январе 90,1%, в то время как выпуск грузовых авто вырос в 2,2 раза.

Росстат отчитался о статистике сальдированного финансового результата деятельности крупных и средних российских компаний (без учета финансового сектора) по итогам 2023 года только в начале марта. Этот показатель составил 33,31 трлн руб., в то время как за 2022 год сопоставимый круг предприятий заработал 24,63 трлн руб. Таким образом, сальдированная прибыль предприятий в 2023 году выросла на 35,2%.

Показатель	2023 г.	Справочно: 2022 г.
Сальдированный финансовый результат, млрд руб.	+33 306,3	+24 632,5
Доля убыточных предприятий	24,7%	26,1%

Что касается доли убыточных организаций, то она сократилась на 1,4 п.п. по сравнению с аналогичным периодом предыдущего года до 24,7%. Динамика сальдированного результата в разрезе видов деятельности представлена в таблице ниже:

Вид деятельности	Сальдированный результат	
	в 2023 г., млрд руб.	2023 г. / 2022 г.
Сельское, лесное хозяйство, охота, рыболовство и рыбоводство	+728,9	+7,1%
Добыча полезных ископаемых	+6 377,3	+16,6%
Обрабатывающие производства	+9 547,5	+5,0%
Обеспечение электроэнергией, газом и паром	+1 666,8	> в 2,1 раза
в т. ч. производство, передача и распределение электроэнергии	+1 605,1	> в 2,1 раза
Водоснабжение	+99,8	+59,9%
Оптовая, розничная торговля и ремонт	+5 127,9	+14,1%
Строительство	+835,0	+79,4%
Транспортировка и хранение	+2 080,7	+54,7%
в т. ч. ж/д транспорт: пассажирские перевозки	+32,1	+66,7%
Почтовая связь и курьерская деятельность	-12,3	-
Информация и связь	+888,0	+75,7%
Гостиницы и предприятия общественного питания	+64,1	+81,2%

По итогам 2023 года подавляющее большинство представленных Росстатом видов деятельности зафиксировали положительный сальдированный финансовый результат (далее – финрез). Убыточным оказался лишь сектор **Почтовая связь и курьерская деятельность**, финрез в котором составил -12,3 млрд руб. Что касается динамики финреза по отраслям, то в отличие от ситуации месяцем ранее, когда присутствовали виды деятельности, ухудшившие свой результат, по итогам 2023 года все представленные отрасли показали увеличение финреза. Сегмент **Сельское хозяйство** показывал снижение финреза по итогам 11 месяцев на 1,5%, однако за 2023 год он увеличил свой финрез на 7,1%. Наилучший результат по динамике финреза за прошедший год – у сегмента **Обеспечение электроэнергией, газом и паром** и у входящего в него сегмента **Производство, передача и распределение электроэнергии** (у обоих рост в 2,1 раза). Кроме того, выделяется **Строительство**, нарастившее свой финансовый результат на 79,4%, а также вид деятельности **Информация и связь** (+75,7%). Помимо этого, на фоне низкой базы значительный относительный прирост финреза показали **Гостиницы и предприятия общественного питания** (+81,2%), **Пассажирские перевозки на ж/д транспорте** (+66,7%) и **Водоснабжение** (+59,9%). Также отметим вид деятельности **Транспортировка и хранение**, абсолютное значение финреза в котором превысило 2 трлн руб., а в относительном выражении рост составил 54,7%.

Переходя к банковскому сектору, отметим, что его чистая прибыль в январе 2024 года составила 354 млрд руб., что в 5,5 раза выше результата декабря 2023 года (64 млрд руб.) и на 37% выше итога за январь 2023 года (258 млрд руб.). По пояснениям Банка России, чистую прибыль поддержало в первую очередь восстановление резервов по корпоративным кредитам ряда банков, а также низкие операционные расходы по сравнению с декабрьскими. В то же время прибыль сдерживало сокращение основных доходов из-за замедления кредитования.

Динамика финансового результата банковского сектора по месяцам



Банк России в обзоре ключевых тенденций января 2023 года отмечает, что рост **корпоративного кредитования** приостановился (изменение составило -0,01%) после активного роста в декабре (+1,8%). Объем портфеля по состоянию на начало февраля составляет 73,8 трлн руб. Банк России поясняет, что на динамику корпоративных кредитов влияет сезонность в финансировании госрасходов. Поскольку значительная часть госконтрактов оплачивается в конце года, в январе после поступления бюджетных средств потребность компаний в оборотных кредитах снижается. Помимо этого, кредитование сдерживалось ужесточением кредитных условий после увеличения ключевой ставки до 16% годовых в декабре. Что касается **ипотечных кредитов**, то в январе произошло ожидаемое охлаждение ипотечного рынка. Так, оценочно прирост ипотеки замедлился до умеренных 0,6% после роста на 2,9% месяцем ранее, что соответствует динамике января 2023 года. Для января характерно снижение ипотечных выдач из-за длинных праздников, но в этот раз замедление связано также с ужесточением условий по ипотеке с господдержкой (первоначальный взнос по программам льготной ипотеки был повышен с 20 до 30%, а максимальный размер кредита был сокращен до 6 млн руб. для всех регионов). В январе 2024 года было выдано ипотечных кредитов на 275 млрд руб., что почти в три раза меньше, чем месяцем ранее. По состоянию на начало февраля объем портфеля составил 18,3 трлн руб.

Переходя к **потребительскому кредитованию**, отметим, что оно показало умеренный рост (+0,8%) после сокращения на 0,1% в декабре 2023 года. Помимо январских праздников, сдержанная динамика также могла быть обусловлена действием макропруденциальных ограничений, которые вынуждают банки критичнее подходить к выбору заемщиков, а также высокой стоимостью кредитов. Объем портфеля на начало февраля составил 13,7 трлн руб.

Отметим также, что в январе объем средств **юридических лиц** практически не изменился после ускоренной динамики в декабре (-0,1% после +5,2% месяцем ранее). По данным ЦБ, объем остатков средств компаний на счетах по состоянию на начало февраля составляет 53,5 трлн руб. Что же касается **средств населения**, то в январе они снизились на 0,7% после значительного притока в декабре 2023 года на 6,9%. В целом, снижение остатков на счетах физлиц характерно для января и обусловлено снятием средств и ростом расходов в

праздники после традиционно крупного притока в декабре. Однако, как правило, отток в январе значительно больше, а умеренная динамика в прошедшем месяце могла объясняться высоким уровнем ставок по вкладам. На начало февраля размер средств населения остался на уровне 44,9 трлн руб.

Переходя к динамике цен на потребительском рынке в феврале 2024 года, отметим, что недельные темпы роста держались в пределах 0,09-0,21%. За февраль рост цен составил 0,68% (в феврале прошлого года инфляция составила 0,46%). В годовом выражении по состоянию на 1 марта потребительские цены выросли на 7,69% по сравнению с 7,44% на 1 февраля.

Динамика инфляции по месяцам в 2022-2023 гг.

Месяц	2023	2022
Ноябрь	1,11%	0,37%
Декабрь	0,73%	0,78%
	2024	2023
Январь	0,86%	0,84%
Февраль	0,68%	0,46%

Одним из ключевых факторов, влияющих на изменение потребительских цен, является динамика валютного курса. Несмотря на некоторое увеличение средней цены на нефть по итогам февраля по сравнению с январем, средний курс рубля за месяц снизился. Так, среднее значение курса доллара в феврале 2024 года составило 91,5 руб. после 88,7 руб. месяцем ранее. При этом на конец февраля его значение составило 91,9 руб. после 89,3 руб. месяцем ранее.

Динамика официального курса доллара США в 2023 г.

Месяц	Курс на начало, руб.	Курс на конец, руб.	Средний курс, руб.
Ноябрь'23	93,2	88,9	90,4
Декабрь'23	88,9	89,7	90,8
Январь'24	89,7	89,3	88,7
Февраль'24	89,3	91,9	91,5

В долгосрочной перспективе фундаментальная картина на валютном рынке должна определяться платежным балансом (в части потоков от торговли товарами и услугами, а также потоков капитала). Банк России опубликовал оценку внешней торговли товарами по итогам января 2024 года уже в марте.

Динамика экспорта и импорта товаров РФ

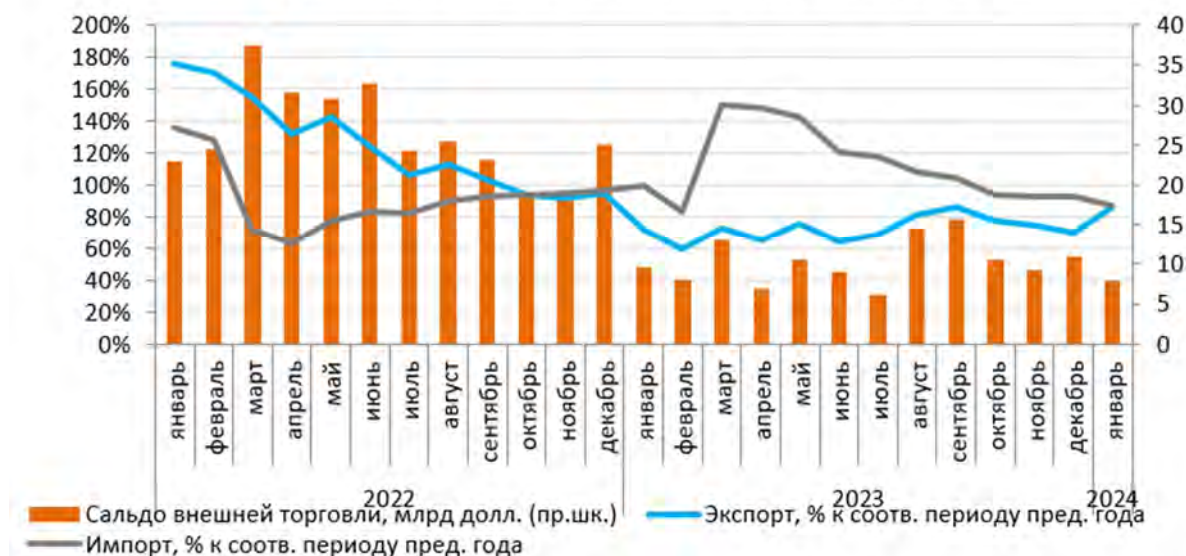

На графике выше видно, что динамика импорта весь 2023 год опережала динамику экспорта. При этом в январе 2024 года падение экспорта в годовом выражении начало замедляться (с 30% в декабре 2023 до 14% в январе 2024), составив \$28,9 млрд. Динамика импорта, напротив, ухудшилась: снижение показателя в январе составило 13% (до \$21,0 млрд) после сокращения на 7% месяцем ранее. Такая динамика показателей привела к тому, что сальдо внешней торговли товарами упало на 17,8% и составило \$7,8 млрд. (уровень февраля 2023 года).

Кроме того, в середине февраля Банк России опубликовал предварительную оценку основных агрегатов платежного баланса страны по итогам января 2024 года. Здесь нужно отметить то, что предварительные данные по величине торгового баланса за январь текущего года не будут совпадать с уточненным значением, которое было приведено выше. Впоследствии оценка ключевых агрегатов платежного баланса будет также уточняться.

Динамика отдельных показателей счета текущих операций, млрд долл. США

Показатель	Справочно:		
	Январь 2024 г.	Январь 2023 г.	Изменение
Счет текущих операций	6,4	5,4	+18,5%
Торговый баланс	9,7	9,5	+2,1%
Баланс услуг	-1,6	-2,4	-33,3%
Баланс первичных и вторичных доходов	-1,7	-1,7	-
	1.02.24	1.02.23	
Объем золотовалютных резервов ЦБ, \$ млрд	585,448	597,035	-1,9%

Положительное сальдо **счета текущих операций** в январе 2024 года составило \$6,4 млрд, что на 18,5% выше соответствующего значения годом ранее. ЦБ поясняет, что профицит **торгового баланса** в размере \$9,7 млрд был близок к значению января 2023 года (\$9,5 млрд) на фоне одновременного сезонного уменьшения экспорта и импорта. Что касается **баланса услуг**, то дефицит по этой статье сократился на 33,3% до \$1,6 млрд за счет снижения суммы полученных от нерезидентов прочих услуг и услуг по статье «Поездки» (выездного туризма). Совокупный дефицит **первичных и вторичных доходов** составил \$1,7 млрд и не изменился относительно января 2023 года, однако по сравнению с декабрем 2023 года сократился с \$5,3 млрд вследствие сезонного сокращения объема объявленных российскими компаниями дивидендов.

Говоря об объеме **золотовалютных резервов** по состоянию на начало февраля, на годовом окне их объем сократился на 1,9% до \$592,35 млрд.

Выводы:

- **ВВП в январе 2024 года вырос в годовом выражении на 4,6% после роста на 4,4% в декабре 2023 года;**
- **Промпроизводство в январе 2024 года в годовом выражении выросло на 4,6% после увеличения на 2,7% месяцем ранее;**
- **Сальдированный финансовый результат нефинансовых организаций по итогам 2023 года составил 33,3 трлн руб., продемонстрировав рост на 35,2% по сравнению с предыдущим годом;**
- **В банковском секторе по итогам января 2024 года прибыль составила 354 млрд руб. на фоне восстановления резервов после 64 млрд руб. месяцем ранее;**
- **На потребительском рынке в феврале 2024 года цены выросли на 0,68% после увеличения на 0,86% в январе, при этом в годовом выражении по состоянию на 1 марта инфляция ускорилась до 7,69% после 7,44% месяцем ранее;**
- **Среднее значение курса доллара США в феврале 2023 года увеличилось до 91,5 руб. после 88,7 руб. месяцем ранее;**
- **Экспорт товаров в январе 2024 года сократился на 14% до \$28,9 млрд, в то время как импорт товаров снизился на 13% до \$21,0 млрд. В итоге сальдо внешней торговли составило \$7,9 млрд, показав падение на 17,8%;**
- **Сальдо счета текущих операций, согласно предварительной оценке, по итогам января 2024 года увеличилось на 18,5% до \$6,4 млрд по сравнению с \$5,4 млрд в аналогичном периоде предыдущего года;**
- **Международные резервы по состоянию на 1 февраля текущего года на годовом окне сократились на 1,9% и составили \$585,4 млрд.**

Источник: https://bf.arsagera.ru/makropokazateli/makroobzor_dannye_za_fevral_2024/

8.2 Анализ сегмента рынка объектов оценки, а также других внешних факторов, не относящихся непосредственно к объектам оценки, но влияющих на их стоимость

8.2.1 Определение сегмента рынка объектов оценки

Рынок недвижимости состоит из различных частей или сегментов. Таким образом, сегментирование представляет собой процедуру разделения рынка недвижимости и классификацию объектов, входящих в его состав. В нижеследующей таблице представлены основные критерии и сегменты рынка недвижимости.

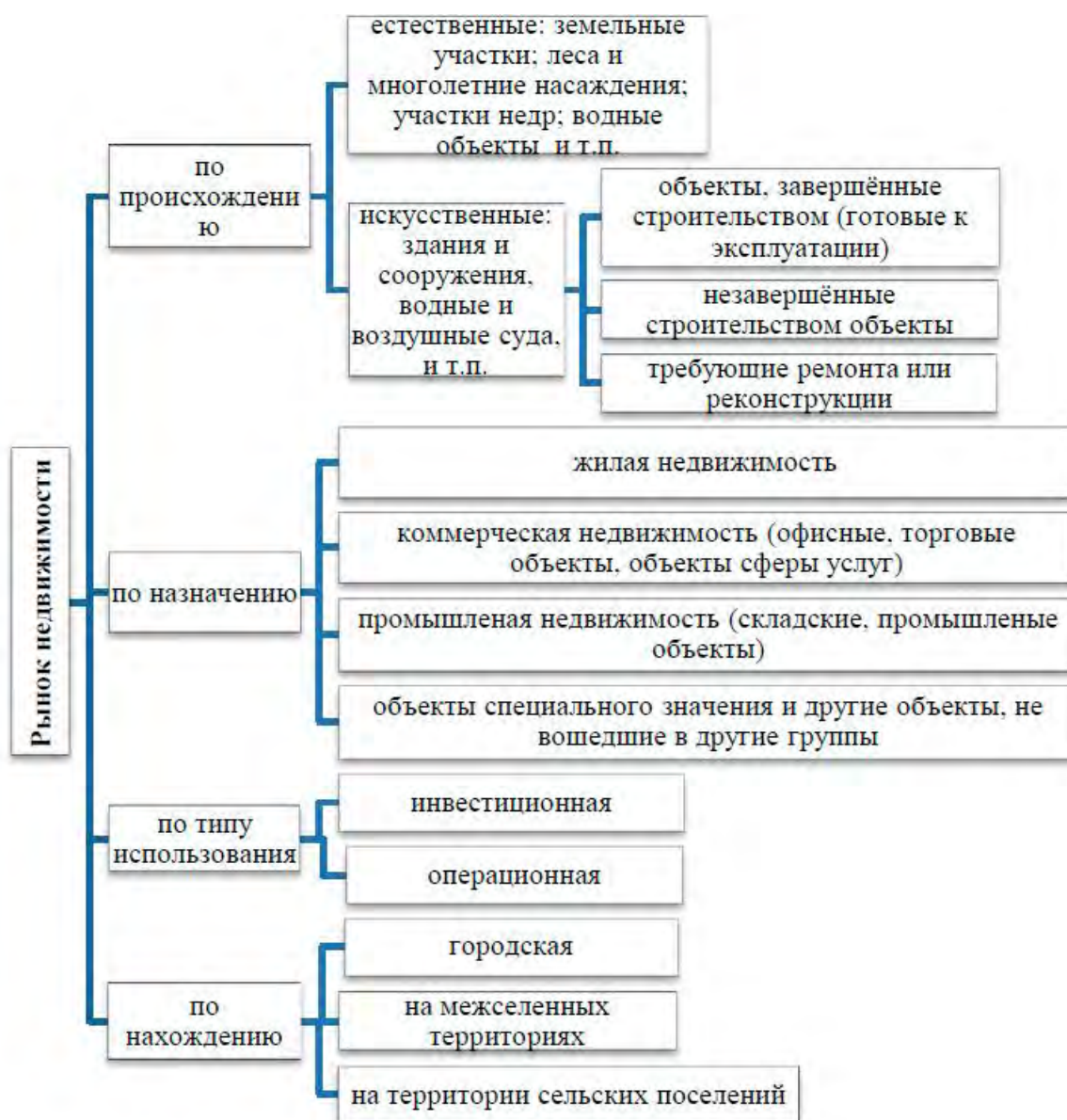

Подробное сегментирование земельного рынка:

Показатель	Характеристика	Описание
Вид права пользования земельным участком	<ul style="list-style-type: none"> • право собственности; • право краткосрочной аренды (от 1 года до 5 лет); • право долгосрочной аренды (от 5 лет до 49 лет) 	Право пользования землей определяет операции на рынке недвижимости, анализируя земельный участок и рынок в целом, необходимо учитывать возможность развития земельного участка, делая акцент на этой характеристике недвижимости.
Местоположение и окружение	<ul style="list-style-type: none"> • в непосредственной близости от автомобильных магистралей; • в непосредственной близости от жилой застройки; • в непосредственной близости от промышленного предприятия; • другое окружение. 	Для земельных участков коммерческого назначения наиболее важное значение имеют: близость жилой и общественно-деловой застройки, расположение относительно автодорог, транспортная доступность.
Размер земельного участка	<ul style="list-style-type: none"> • до 100 сот.; • от 100 до 250 сот.; • от 250 до 500 сот.; • от 500 до 1 000 сот.; • свыше 1 000 сот. 	Удельная стоимость земельных участков под коммерческую застройку меньшей площади стоит дороже, чем крупных участков
Наличие подведенных к земельному участку коммуникаций	<ul style="list-style-type: none"> • газоснабжение; • электроснабжение; • теплоснабжение; • водоснабжение; • канализация. 	Участки на хорошо освоенных землях ценятся значительно дороже.
Вид разрешенного использования	<ul style="list-style-type: none"> • земельные участки, предназначенные для размещения домов многоэтажной жилой застройки; • земельные участки, предназначенные для размещения домов индивидуальной жилой застройки; • земельные участки, предназначенные для размещения гаражей и автостоянок; • земельные участки, находящиеся в составе дачных, садоводческих и огороднических объединений; • земельные участки, предназначенные для размещения объектов торговли, общественного питания и бытового обслуживания; • земельные участки, предназначенные для размещения гостиниц; • земельные участки, предназначенные для размещения административных и офисных зданий, объектов образования, науки, здравоохранения и социального обеспечения, физической культуры и спорта, культуры, искусства, религии; • земельные участки, предназначенные для размещения объектов рекреационного и лечебно-оздоровительного назначения; • земельные участки, предназначенные для размещения производственных и административных зданий, строений, сооружений промышленности, коммунального хозяйства, материально-технического, продовольственного снабжения, быта и заготовок; • иные виды разрешенного использования. 	Обусловлено инвестиционной привлекательностью земли и возможностью дальнейшего развития территорий потенциальными инвесторами и девелоперами. Вид разрешенного использования важен при анализе аналогов и выработке решения о наиболее эффективном использовании конкретного земельного участка.

Таким образом, принимая во внимание местоположение, категорию, разрешенное использование и фактическое использование объектов оценки,

Клиент: ООО «УК ПРОМСВЯЗЬ» Д.У. ЗПИФ рентный «Первый Рентный»
Отчет об оценке 800-105-48-0424-01 от 05 апреля 2024 года
Объект оценки Жилое строение без права регистрации проживания в нем общей площадью 28,60 кв.м. с кадастровым номером 63:01:0208004:3096 и земельные участки с кадастровыми номерами 63:01:0208003:229 и 63:01:0208003:1083 площадью 665,00 кв.м. и 652,7 кв.м. соответственно

оцениваемые земельные участки по происхождению являются естественной недвижимостью, по назначению относятся к жилой недвижимости, оцениваемые объекты не используются и по типу использования являются земельными участками Для садоводства, для ведения гражданами садоводства и огородничества и находящимся на них жилым домом, на городской территории.

8.3 Обзор основных тенденций сегмента рынка объектов оценки



Исследование рынка индивидуальных жилых домов г. Самара 2 квартал 2022г.

ОГЛАВЛЕНИЕ

1.	КРАТКОЕ ОПИСАНИЕ Г.САМАРА	2
2.	СОЦИАЛЬНО-ЭКОНОМИЧЕСКОЕ РАЗВИТИЕ РОССИЙСКОЙ ФЕДЕРАЦИИ, САМАРСКОЙ ОБЛАСТИ И Г.О. САМАРА, ЗА 2021-2022 ГГ	7
3.	ОСНОВНЫЕ СОБЫТИЯ РЫНКА ИНДИВИДУАЛЬНЫХ ЖИЛЫХ ДОМОВ Г. САМАРА	14
4.	ОБЩИЕ СВЕДЕНИЯ О РЫНКЕ ИНДИВИДУАЛЬНЫХ ЖИЛЫХ ДОМОВ Г. САМАРА	16
5.	СЕГМЕНТ ПРОДАЖИ ИНДИВИДУАЛЬНЫХ ЖИЛЫХ ДОМОВ Г. САМАРА	18
6.	ОСНОВНЫЕ ПОКАЗАТЕЛИ РЫНКА ИНДИВИДУАЛЬНЫХ ЖИЛЫХ ДОМОВ Г. САМАРА	22



1. КРАТКОЕ ОПИСАНИЕ Г.САМАРА

Самара — город в Среднем Поволжье России, центр Поволжского экономического района и Самарской области, образует городской округ Самара. Город трудовой и боевой славы (2016). Город трудовой доблести (2020).

Население — 1 136 709 чел. (2022г.), восьмой по численности населения город России. В пределах агломерации (третьей по численности населения в России) проживает свыше 2,7 млн. человек. Самара расположена на левом низменном берегу Саратовского водохранилища напротив Самарской Луки, при впадении в неё реки Самары и Сока.

Крупный экономический, транспортный, научно-образовательный и культурный центр. Основные отрасли промышленности: машиностроение, нефтепереработка и пищевая промышленность.



Рисунок 1.1 Местоположение г. Самара на карте Самарской области

Самара входит в состав Приволжского федерального округа. В Самаре одна из самых длинных в России речных набережных и самое высокое здание железнодорожного вокзала в Европе. Кроме того, площадь им. Куйбышева является самой большой площадью в Европе.

Расстояние от Москвы до Самары 1098 км. Город связан со столицей РФ регулярным железнодорожным и авиационным сообщением. Аэропорт г. Самара «Курумоч» связывает город регулярными авиарейсами с 16 российскими и 11 зарубежными городами. С 2010 года в Самаре введен часовой пояс GMT+4, что соответствует «московскому» времени. С 26 октября 2014 года региону возвращено самарское время (MSK+1).

Самара относится к центральной зоне области и географически находится в самом её центре, что усиливает роль города как столицы мощного региона и обеспечивает ему равный доступ ко всем муниципальным образованиям, входящим в областные границы. Центральная зона, расположенная на пересечении Волги с железнодорожными магистралями, идущими из европейской части в Сибирь и Среднюю Азию, занимая 47% территории области, концентрирует более 88% всего населения, в том числе городского – 98%, а также объединяет 9 из 10 городов. Практически, Самара находится на пересечении двух мощных транспортных потоков:

- «вертикальный», направления север-юг, образованный водным транспортом р. Волга и автомагистралью федерального значения М-5



- «горизонтальный», направления запад-восток, образованный размещением жд трассы КБЖД на участке Кинель-Сызрань.



Рисунок 1.2 Местоположение г. Самара на карте Российской Федерации

Самара - один из ведущих центров деловой активности РФ. В городе находятся крупные предприятия аэрокосмической, подшипниковой и химической промышленности, офисы региональных нефтяных и газовых компаний, региональные представительства наиболее крупных российских банков. В городском округе сосредоточена основная часть финансово-кредитных учреждений, страховых компаний и прочих субъектов рыночной инфраструктуры. Здесь сконцентрированы практически все академические, отраслевые институты, подавляющая часть научно-исследовательских, проектных, опытно-конструкторских организаций и высших учебных заведений.

Основные градообразующие отрасли экономики г. Самара:

- центр торговли - транзитная торговля - первая экономическая функция города, появившаяся благодаря его выгодному географическому положению, через город проходят основные транспортные коридоры, связывающие Москву с Уралом и Сибирью.
- промышленный центр - данная функция формируется во второй половине XIX века и активно развивается в годы Великой Отечественной Войны как военно-промышленный комплекс, а в послевоенные годы как центр космической промышленности и развитие нефтехимического направления в результате разработки месторождения нефти, газа, входящие в Волго-Уральскую нефтегазоносную провинцию.
- центр сельского хозяйства – г. Самара - центр бывшего региона-лидера в области поставок хлеба.

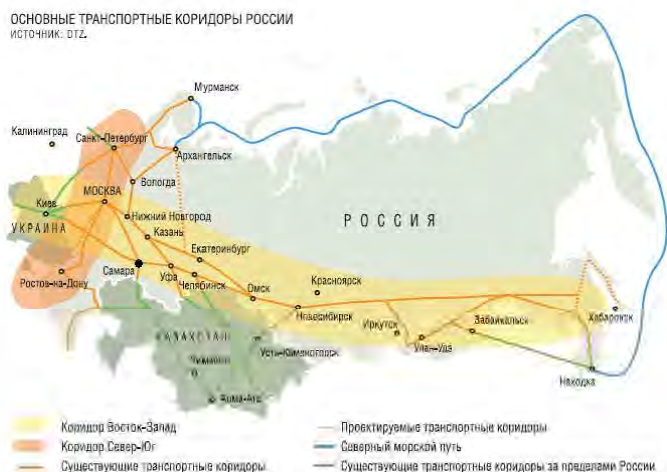
Возможные направления развития:

- центр туризма - богатая история города и региона, архитектурное наследие, природные заповедники, хороший климат.
- центр науки и образования - возможно развитие на базе авиа- и космической промышленности; г. Самара входит в топ-5 инновационно-развитых регионов России, наравне с Москвой и Санкт-Петербургом.

В настоящее время основным направлением экономики г. Самара по-прежнему является промышленность, преимущественно:

- военно-промышленный и космический комплекс.
- топливно-энергетический комплекс.
- машиностроение и металлообработка.



В то же время, в г. Самара активно проявляются общие тенденции постиндустриального развития, основными чертами которого являются:

- усиление экономической роли сферы торговли и услуг.
- дальнейшая дифференциация экономической базы.
- рост удельной доли малых предприятий.

Город Самара является основной территорией городского округа Самара, в который также входят посёлок Козелки и село Ясная поляна.

Город Самара разделён на девять административных районов.



Рисунок 1.3 Административное деление г. Самара

1. Куйбышевский район (89,2 тыс. чел.)

Расположен в южной части города на левом берегу реки Самара. Район был создан 10 августа 1943 года Указом Президиума Верховного Совета СССР. Состоит из нескольких поселков: Засамарская слободка, «116 км», «113 км», Кряж, Рубежный, Кирзавод, Военный городок, Сухая Самарка, Совхоз «Волгарь», Совхоз «Кряж», Водники, пос. Озерный.

2. Самарский район (29,9 тыс. чел.)

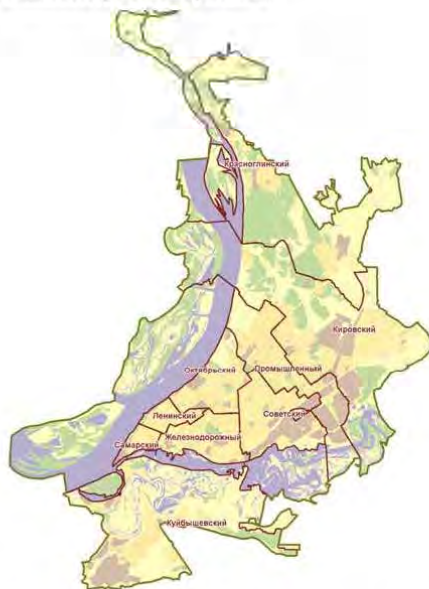
Расположен в юго-западной части Самары. Район был создан 7 августа 1956 года Указом Президиума Верховного Совета СССР после упразднения Дзержинского, Фрунзенского и Пролетарского районов.

Территория района составляет 4500 га (без острова Поджабный). На территории района расположена пешеходная улица Ленинградская, Площадь Революции с памятником В.И. Ленину и Хлебная площадь, названная так из-за проводившихся здесь хлебных торгов.

3. Ленинский район (60,3 тыс. чел.)

Район является одним из старейших районов города, по сути, выполняя роль центра деловой, культурной и административной жизни.

Площадь района составляет 5,4 кв.км. В настоящих границах существует с 20 сентября 1979 года. Границы определены решением Куйбышевского городского Совета народных депутатов от 20.09.1979 г. № 635 «Об утверждении границ районов города Куйбышева».

Клиент:	ООО «УК ПРОМСВЯЗЬ» Д.У. ЗПИФ рентный «Первый Рентный»»
Отчет об оценке	800-105-48-0424-01 от 05 апреля 2024 года
Объект оценки	Жилое строение без права регистрации проживания в нем общей площадью 28,60 кв.м. с кадастровым номером 63:01:0208004:3096 и земельные участки с кадастровыми номерами 63:01:0208003:229 и 63:01:0208003:1083 площадью 665,00 кв.м. и 652,7 кв.м. соответственно



На территории района расположена Площадь Куйбышева, образованная улицами Чапаевской, Вилюновской, Галактионовской и Красноармейской, занимает в сумме 17,4 га. Площадь изначально предусматривалась огромной: 575 м x 325 м и предназначалась для постановки на ней соборного храма столь же грандиозных размеров. Таким храмом стал Самарский кафедральный собор во имя Христа Спасителя и 12-ти апостолов, который строился в течение 25 лет с 1869 по 1894 год.

4. Железнодорожный район (88,4 тыс. чел.)

Район был создан 11 декабря 1970 года Указом Президиума Верховного Совета РСФСР № 1118 «Об образовании Железнодорожного района в городе Куйбышеве Куйбышевской области». Площадь района 1745 га. На его территории расположен железнодорожный вокзал, 13 крупных промышленных предприятий.

На территории района расположены: Парк имени Щорса, МП «Спецкомбинат ритуальных услуг», МП «Самарский метрополитен», государственное учреждение культуры Самарской области «Самарский театр юного зрителя «СамАрт», кинотеатр «Россия», Самарский физкультурно-спортивный клуб Локомотив (структурное подразделение физкультурно-спортивного центра структурного подразделения дирекции социальной сферы структурного подразделения Куйбышевской железной дороги филиала ОАО «РЖД»), специализированная детская юношеская спортивно-техническая школа по военно-прикладному многоборью «РОСТО (ДОСААФ)».

5. Октябрьский район (117,8 тыс. чел.)

Октябрьский район занимает центральное положение в городской застройке. Район занимает площадь 1610 га.

В районе 72 учебных заведения, 52 учреждения здравоохранения, 14 учреждений культуры: библиотеки областного и районного масштаба, музеи, детские музыкальные школы. Зарегистрировано более 4500 предприятий разных форм собственности. Основное промышленное производство: ЗАО «Самарский подшипниковый завод № 4», ЗАО «Завод специальных подшипников». Крупными производственными мощностями располагают АО «Сокол», ЗАО «Самарский авторемонтный завод», АО «Табачная фабрика», «Самарская» и др.

На территории района расположены: Загородный парк, Ботанический сад, Площадь героев (21 армии), культурно-развлекательные центры «Звезда», и «КИНАП».

6. Советский район (166,4 тыс. чел.)

Район был создан 25 августа 1939 года путем выделения из Пролетарского района и изначально именовался «Молотовский». 10 августа 1957 года по Указу Президиума Верховного Совета РСФСР Молотовский район был переименован в Советский район.

Район расположен в северо-восточной части города. Площадь района – 48,5 кв.км. До 1939 года район был местом земельных угодий и дач.

На территории района располагаются крупные предприятия города, образовательные и медицинские учреждения, а также парки и скверы.

7. Промышленный район (269,6 тыс. чел.)

Район образован в соответствии с Указом Президиума Верховного Совета от 5 апреля 1978 года «Об образовании Промышленного района в г. Куйбышеве Куйбышевской области». Район расположен в северо-восточной части города.

Промышленный — самый густонаселенный район имеет протяженность 12,3 километра с северо-запада на юго-восток и ширину (в среднем) — 2,4 километра. Площадь района составляет — 4,86 тыс. га.

На территории района расположено 18 крупных и средних промышленных предприятий, среди которых такие как «Кузнецов», Завод имени Тарасова, а также крупные торговые центры и моллы.

В состав района входит Приволжский микрорайон.

8. Кировский район (222,4 тыс. чел.)

Район был образован 13 марта 1942 года в соответствии с Указом Президиума Верховного Совета РСФСР за счёт разукрупнения Молотовского городского района. В его состав вошли территория Зубчаниновского сельского Совета Молотовского сельского района Куйбышевской области.

Район является одним из крупнейших в городе Самаре (87,5 км²), обладая мощным экономическим, научным и инженерно-техническим потенциалом, творческими достижениями и традициями. В районе размещаются предприятия ряда отраслей промышленности, в том числе: цветная металлургия, машиностроение и

Клиент: ООО «УК ПРОМСВЯЗЬ» Д.У. ЗПИФ рентный «Первый Рентный»
Отчет об оценке 800-105-48-0424-01 от 05 апреля 2024 года
Объект оценки Жилое строение без права регистрации проживания в нем общей площадью 28,60 кв.м. с кадастровым номером 63:01:0208004:3096 и земельные участки с кадастровыми номерами 63:01:0208003:229 и 63:01:0208003:1083 площадью 665,00 кв.м. и 652,7 кв.м. соответственно



металлообработка, производство подшипников, сборных железобетонных изделий и металлоконструкций, стройматериалов, а также мебельное и пищевое производство.

В 2018 году было закончено строительство футбольного стадиона «Самара-Арена», на котором прошел чемпионат мира по футболу 2018.

На территории района находится Кировский мост через реку Самара.

9. Красноглинский район (100,2 тыс. чел.)

Район занимает 167,7 кв.км и находится в получасе езды из центра г. Самара, является зелёной зоной в черте крупнейшего индустриального центра. Район обладает природными ресурсами общенациональной значимости. Соколы горы, леса первой категории, луговые просторы, непосредственная близость к рекам Волга и Сок определяют его экологические достоинства.

Район состоит из посёлков (Берёза, Управленческий, Мехзавод, Красная Глинка, Прибрежный, Красный Пахарь и Козелки) и села Ясная Поляна.

На территории района находятся ряд крупных промышленных предприятий: ОАО Самарский завод «Электролит», ОАО СНТК им. Н.Д. Кузнецова, Филиал «НИЦ-НК» (п. Прибрежный), ОАО «Кузнецов», завод «PepsiCo», ОАО «Салют».

При написании раздела использовались следующие источники:

- Сайт администрации г.о Самара <http://city.samara.ru>
- Сайт службы государственной статистики <http://www.gks.ru/>
- <https://ru.wikipedia.org/wiki/Самара>

Клиент:	ООО «УК ПРОМСВЯЗЬ» Д.У. ЗПИФ рентный «Первый Рентный»»
Отчет об оценке	800-105-48-0424-01 от 05 апреля 2024 года
Объект оценки	Жилое строение без права регистрации проживания в нем общей площадью 28,60 кв.м. с кадастровым номером 63:01:0208004:3096 и земельные участки с кадастровыми номерами 63:01:0208003:229 и 63:01:0208003:1083 площадью 665,00 кв.м. и 652,7 кв.м. соответственно



2. СОЦИАЛЬНО-ЭКОНОМИЧЕСКОЕ РАЗВИТИЕ РОССИЙСКОЙ ФЕДЕРАЦИИ, САМАРСКОЙ ОБЛАСТИ И Г.О. САМАРА, ЗА 2021–2022 ГГ.

РЕГИОНАЛЬНЫЕ ПОКАЗАТЕЛИ

Объем ВВП России за I квартал 2022 г. составил в текущих ценах 34629,2 млрд рублей. Индекс его физического объема относительно I квартала 2021 г. составил 103,5%, относительно IV квартала 2021 г. - 80,8%. Индекс-дефлятор ВВП за I квартал 2022 г. по отношению к ценам I квартала 2021 г. составил 123,4%.

Индекс промышленного производства в июне 2022 г. по сравнению с соответствующим периодом предыдущего года составил 98,2%, в I полугодии 2022 г. - 102,0%.

Индекс выпуска товаров и услуг по базовым видам экономической деятельности в июне 2022 г. по сравнению с соответствующим периодом предыдущего года составил 95,5%, в I полугодии 2022 г. - 100,6%.

Объем производства продукции сельского хозяйства всех сельхозпроизводителей (сельхозорганизации, крестьянские (фермерские) хозяйства, хозяйства населения) в июне 2022 г. в действующих ценах, по предварительной оценке, составил 468,2 млрд рублей, в I полугодии 2022 г. - 2246,8 млрд рублей.

Объем работ, выполненных по виду деятельности «Строительство», в июне 2022 г. составил 1097,0 млрд рублей, или 100,1% (в сопоставимых ценах) к уровню соответствующего периода предыдущего года, в I полугодии 2022 г. - 4755,8 млрд рублей, или 104,0%. В I полугодии 2022 г. возведено 4,5 тыс. многоквартирных домов. Населением построено 225,9 тыс. жилых домов. Всего построено 608,2 тыс. новых квартир.

Оборот розничной торговли в июне 2022 г. составил 3437,8 млрд рублей, или 90,4% (в сопоставимых ценах) к соответствующему периоду предыдущего года, в I полугодии 2022 г. - 20469,5 млрд рублей, или 96,6%.

В июне 2022 г. оборот розничной торговли на 95,4% формировался торговыми организациями и индивидуальными предпринимателями, осуществляющими деятельность вне рынка, доля розничных рынков и ярмарок составила 4,6% (в июне 2021 г. - 95,5% и 4,5% соответственно).

Оборот оптовой торговли в июне 2022 г. составил 9876,7 млрд рублей, или 81,7% (в сопоставимых ценах) к соответствующему месяцу предыдущего года, в I полугодии 2022 г. - 61150,7 млрд рублей, или 93,2%. На долю субъектов малого предпринимательства в июне 2022 г. приходилось 29,1% оборота оптовой торговли.

В июне 2022 г. оборот оптовой торговли на 80,1% формировался организациями оптовой торговли (в июне 2021 г. - на 77,5%), оборот которых составил 7916,0 млрд рублей, или 84,5% (в сопоставимых ценах) к июню 2021 года.

В июне 2022 г. зарегистрировано 20,9 тыс. организаций (в июне 2021 г. - 19,9 тыс.), количество официально ликвидированных организаций составило 31,9 тыс. (в июне 2021 г. - 46,5 тыс. организаций).

В июне 2022 г. по сравнению с предыдущим месяцем индекс потребительских цен составил 99,7%, в том числе на продовольственные товары - 98,9%, непродовольственные товары - 99,6%, услуги - 100,9%.

В июне 2022 г. цены на продовольственные товары снизились на 1,1% (в июне 2021 г. - выросли на 0,6%).

Цены на непродовольственные товары в июне 2022 г. снизились на 0,4% (в июне 2021 г. - выросли на 0,7%).

Цены и тарифы на услуги в июне 2022 г. выросли на 0,9% (в июне 2021 г. - на 0,8%).

Стоимость фиксированного набора потребительских товаров и услуг для межрегиональных сопоставлений покупательной способности населения в расчете на месяц в среднем по России в конце июня 2022 г. составила 20070,9 рубля. За месяц его стоимость снизилась на 0,6% (с начала года - выросла на 8,6%).

Доходы федерального бюджета России за первые шесть месяцев 2022 года, по предварительной оценке, составили 1,37 трлн рублей. Профицит федерального бюджета в январе-феврале 2022 г. сложился в сумме 537,3 млрд рублей.

В I полугодии 2022 г. объем денежных доходов населения сложился в размере 35199,0 млрд рублей и увеличился на 12,7% по сравнению с I полугодием 2021 года.

Денежные расходы населения в I полугодии 2022 г. составили 34522,8 млрд рублей и увеличились на 11,5% по сравнению с предыдущим годом. Население израсходовало на покупку товаров и оплату услуг 29437,6 млрд рублей, что на 12,3% больше, чем в I полугодии 2021 года. В I полугодии 2022 г. прирост сбережений населения составил 676,2 млрд рублей (в I полугодии 2021 г. - 271,5 млрд рублей).

Реальные денежные доходы, по оценке, во II квартале 2022 г. по сравнению с соответствующим периодом предыдущего года снизились на 1,9%.

Клиент:	ООО «УК ПРОМСВЯЗЬ» Д.У. ЗПИФ рентный «Первый Рентный»»
Отчет об оценке	800-105-48-0424-01 от 05 апреля 2024 года
Объект оценки	Жилое строение без права регистрации проживания в нем общей площадью 28,60 кв.м. с кадастровым номером 63:01:0208004:3096 и земельные участки с кадастровыми номерами 63:01:0208003:229 и 63:01:0208003:1083 площадью 665,00 кв.м. и 652,7 кв.м. соответственно



Реальные располагаемые денежные доходы (доходы за вычетом обязательных платежей, скорректированные на индекс потребительских цен), по оценке, во II квартале 2022 г. по сравнению с соответствующим периодом предыдущего года снизились на 0,8%.

Среднемесячная начисленная заработная плата работников организаций в мае 2022 г. составила 62457 рублей и по сравнению с соответствующим периодом предыдущего года выросла на 10,0%.

Просроченная задолженность по заработной плате, по сведениям, представленным организациями (не относящимися к субъектам малого предпринимательства). Суммарная задолженность по заработной плате по кругу наблюдаемых видов экономической деятельности на 1 июля 2022 г. составила 802 млн рублей и по сравнению с 1 июня 2022 г. снизилась на 88 млн рублей (9,9%).

Численность рабочей силы в возрасте 15 лет и старше в июне 2022 г. составила 74,9 млн человек, из них 72,0 млн человек классифицировались как занятые экономической деятельностью и 3,0 млн человек - как безработные, соответствующие критериям МОТ (т.е. не имели работы или доходного занятия, искали работу и были готовы приступить к ней в обследуемую неделю).

По отчетным данным организаций, не относящихся к субъектам малого предпринимательства, численность их штатных работников (без учета совместителей) в мае 2022 г. составила 32,4 млн человек (95,6% от общей численности замещенных рабочих мест). На условиях совместительства и по договорам гражданско-правового характера для работы в этих организациях привлекалось еще 1,5 млн человек.

В июне 2022 г. 3,0 млн человек в возрасте 15 лет и старше классифицировались как безработные (в соответствии с методологией Международной Организации Труда).

По оценке, численность постоянного населения Российской Федерации на 1 июня 2022 г. составила 145,1 млн человек. С начала года численность населения сократилась на 430,3 тыс. человек, или на 0,3% (за аналогичный период предыдущего года – уменьшилась на 264,2 тыс. человек, или на 0,2%). В январе-мае 2022 г. наряду с естественной убылью (-355,1) тыс. человек наблюдался и миграционный отток (-75,3) тыс. человек.

В январе-мае 2022 г. по сравнению с аналогичным периодом 2021 г. в России отмечалось снижение числа родившихся (в 76 субъектах Российской Федерации) и числа умерших (в 60 субъектах).

В целом по стране в январе-мае 2022 г. число умерших превысило число родившихся в 1,7 раза, как и в январе-мае 2021 г., в 65 субъектах Российской Федерации это превышение составило 1,5-3,2 раза.

Естественный прирост населения в январе-мае 2022 г. зафиксирован в 10 субъектах Российской Федерации (в январе-мае 2021 г. - в 11 субъектах).

ПОКАЗАТЕЛИ САМАРСКОЙ ОБЛАСТИ И Г.О. САМАРА

В мае 2022 года в целом по области индекс промышленного производства по сравнению с маем прошлого года составил 81,4 процента, с апрелем 2022 года – 93,7%. За пять месяцев предприятиями области произведено товаров, выполнено работ и услуг собственными силами на 8,3% меньше, чем за соответствующий период прошлого года.

Оборот оптовой торговли в январе-мае 2022 года составил 567376,0 млн рублей, или 89,4% (в сопоставимых ценах) к соответствующему периоду предыдущего года. На долю субъектов малого предпринимательства приходилось 48,3% оборота оптовой торговли.

Оборот розничной торговли в мае 2022 года составил 66361,8 млн рублей, или 86,8% (в сопоставимых ценах) к маю 2021 года, в январе-мае 2022 года – 330688,0 млн рублей, или 96,0% к соответствующему периоду предыдущего года.

В мае 2022 года оборот розничной торговли на 96,8% формировался торговыми организациями и индивидуальными предпринимателями, осуществляющими деятельность вне рынка, доля розничных рынков и ярмарок составила 3,2% (в мае 2021 года – 97,3% и 2,7% соответственно).

Объем работ, выполненных по виду деятельности «Строительство», в мае 2022 года составил 17898,5 млн рублей, или 116,4% (в сопоставимых ценах) к маю 2021 года; в январе-мае 2022 года – 64991,7 млн рублей, или 105,0% к уровню соответствующего периода предыдущего года.

Выпуск продукции сельского хозяйства в январе-марте 2022 в хозяйствах всех категорий по предварительным данным в действующих ценах составил 11086,8 млн рублей, или 97,0% в сопоставимой оценке к уровню января-марта 2021 года.

В мае 2022 года по сравнению с предыдущим месяцем индекс потребительских цен составил 100,3%, в том числе на продовольственные товары – 100,2%, непродовольственные товары – 100,4%, услуги – 100,3%.



В мае 2022 года цены на продовольственные товары выросли на 0,2% (в мае 2021 года – на 0,6%).

Цены на непродовольственные товары в мае 2022 года выросли на 0,4% (в мае 2021 года – на 1,0%).

Цены и тарифы на услуги в мае 2022 года выросли на 0,3% (в мае 2021 года – на 0,4%).

Среднемесячная начисленная заработная плата работников организаций в апреле 2022 года составила 45890 рублей, по сравнению с апрелем предыдущего года выросла на 10,0%, в январе-апреле 2022 года по сравнению с соответствующим периодом предыдущего года – на 11,7%.

Денежные расходы населения в первом квартале 2022 года составили 305,9 млрд рублей и увеличились на 15,4 процента по сравнению с первым кварталом прошлого года. В январе – марте 2022 года население израсходовало средств на покупку товаров и оплату услуг 266,9 млрд рублей, что на 15,9 процента больше, чем за аналогичный период 2021 года. За этот же период наблюдалось уменьшение сбережений у населения, которое составило 20,2 млрд рублей, что в 2,3 раза больше, чем в январе-марте прошлого года.

По сведениям организаций (без субъектов малого предпринимательства), сообщивших сведения о задолженности по заработной плате по состоянию на 1 июня 2022 года (по кругу наблюдаемых видов экономической деятельности), просроченная задолженность по заработной плате составила 2,2 млн рублей.

По данным выборочного обследования рабочей силы в феврале-апреле 2022 года численность рабочей силы в возрасте 15 лет и старше составила 1665,1 тыс. человек, или 63,3% от общей численности населения Самарской области указанного возраста, в их числе 1615,6 тыс. человек были заняты в экономике и 49,4 тыс. человек не имели занятия, но активно его искали (в соответствии с методологией Международной Организации Труда классифицируются как безработные).

В апреле 2022 года среднесписочная численность работников по полному кругу организаций области составила 983,6 тыс. человек.

По данным Министерства труда, занятости и миграционной политики Самарской области к концу мая 2022 года в органах службы занятости населения состояли на учете 13,5 тыс. не занятых трудовой деятельностью граждан, из них 12,0 тыс. имели статус безработного.

Число родившихся по сравнению с январем-апрелем 2021 года сократилось на 7,0%, число умерших – на 7,3%, превысив число родившихся в 2,1 раза (в январе-апреле 2021 года – в 2,1 раза).

Устойчивым и долговременным фактором сокращения населения остается естественная убыль. В январе-апреле 2022 года естественная убыль населения наблюдалась во всех городских округах и муниципальных районах Самарской области за исключением пгт Рошинский, пгт Стройкерамика муниципального района Волжский.

Таблица 1.1 Основные экономические и социальные показатели Самарской области

	Май 2022 г.	Май 2022 г. в % к		Январь- май 2022 г.	Январь-май 2022 г. в % к январю-маю 2021 г.
		апрель 2022 г.	маю 2021 г.		
Оборот организаций, млн. рублей	324705,5	90,2	94,8	1895559,5	114,5
Индекс промышленного производства, %	x	93,7	81,4	x	91,7
Объем отгруженных товаров собственного производства, выполненных работ и услуг собственными силами, по чистым видам экономической деятельности в действующих ценах, млн. рублей:					
добыча полезных ископаемых	34071,4	89,5	85,5	246117,3	140,1
обрабатывающие производства	81870,0	77,7	79,9	561505,2	108,6
обеспечение электрической энергией, газом и паром; кондиционирование воздуха	8784,3	84,1	101,2	56457,2	94,3
водоснабжение; водоотведение, организация сбора и утилизации отходов, деятельность по ликвидации загрязнений	4036,0	99,1	93,8	19907,2	99,4
Объем работ, выполненных по виду деятельности «строительство», млн. рублей	17898,5	120,8	116,4	64991,7	105,0
Ввод в действие жилых домов, тыс. кв. м	114,4	72,1	134,4	740,1	95,1
общей площади 1)	86,8	65,7	118,5	537,2	127,0
в т.ч. индивидуальными застройщиками 2)					



	Май 2022 г.	Май 2022 г. в % к		Январь- май 2022 г.	Январь-май 2022 г. в % к январю-маю 2021 г.
		апрель 2022 г.	май 2021 г.		
Отгружено товаров собственного производства, выполнено работ и услуг собственными силами по хозяйственным видам экономической деятельности в действующих ценах, млн рублей:	16590,0	95,5	90,9	84745,1	105,9
транспортировка и хранение, млн. рублей	5138,4	94,3	106,5	26461,0	110,2
деятельность в области информации и связи, млн. рублей	66361,8	102,82)	86,82)	330688,0	96,02)
Оборот розничной торговли, млн. рублей	2492,2	100,72)	96,52)	12236,3	107,82)
Оборот общественного питания, млн. рублей	110558,5	91,52)	80,52)	567376,0	89,42)
Оборот оптовой торговли, млн. рублей	16914,4	96,92)	103,32)	85026,7	105,92)
Объем платных услуг населению, млн. рублей	1776,2	96,62)	114,92)	8708,1	123,72)
Объем бытовых услуг, млн. рублей	x	100,3	117,4	x	114,1
Индекс потребительских цен, %	x	92,3	118,7	x	127,5
Индекс цен производителей промышленных товаров 3), %	12,0	99,3	51,0	x	x
Численность безработных, зарегистрированных в органах службы занятости населения (на конец периода) 4), тыс. человек	324705,5	90,2	94,8	1895559,5	114,5

1) С учетом жилых домов, построенных населением на земельных участках, предназначенных для ведения садоводства.

2) В сопоставимых ценах.

3) На товары, предназначенные для реализации на внутреннем рынке.

4) По данным Министерства труда, занятости и миграционной политики Самарской области.

Таблица 1.2 Основные экономические и социальные показатели Самарской области

	Апрель 2022 г.	Апрель 2022 г. в % к		Январь- апрель 2022 г.	Январь- апрель 2022 г. в % к январю- апрелю 2021 г.
		марту 2022 г.	апрелю 2021 г.		
Среднесписочная численность работников организаций, тыс. человек	983,6	99,8	101,8	989,2	102,3
Среднемесячная номинальная начисленная заработная плата работников организаций, рублей	45889,9	95,2	110,0	44272,7	111,7
Реальная начисленная заработная плата работников организаций, %	x	93,6	93,4	x	98,6

В начале 2022 года экономика городского округа Самара сохраняла положительную динамику развития.

В январе – марте текущего года по сравнению с аналогичным периодом 2021 года отмечен рост таких социально-экономических показателей, как: оборот коммерческой деятельности организаций, объем промышленного производства, объем работ и услуг выполненных собственными силами по виду деятельности «строительство», оборот розничной торговли, оборот общественного питания. Сохранялся рост среднемесячной заработной платы. Наблюдалось снижение численности безработных граждан.

Улучшению социально-экономической ситуации в городском округе Самара способствовала антикризисная политика на федеральном, региональном и местном уровнях, проводимая в целях поддержки системообразующих предприятий города, субъектов малого и среднего бизнеса, а также снятие ряда ограничительных мер, введенных в период режима повышенной готовности в связи с угрозой распространения новой коронавирусной инфекции.

Планируемые приоритетные направления социально-экономического развития города Самара в 2022 г.:

- Благоустройство общественных пространств.

Клиент:	ООО «УК ПРОМСВЯЗЬ» Д.У. ЗПИФ рентный «Первый Рентный»»
Отчет об оценке	800-105-48-0424-01 от 05 апреля 2024 года
Объект оценки	Жилое строение без права регистрации проживания в нем общей площадью 28,60 кв.м. с кадастровым номером 63:01:0208004:3096 и земельные участки с кадастровыми номерами 63:01:0208003:229 и 63:01:0208003:1083 площадью 665,00 кв.м. и 652,7 кв.м. соответственно



В рамках реализации национального проекта «Жилье и городская среда» федерального проекта «Формирование комфортной городской среды» планируется благоустройство 5 общественных территорий:

- городской парк культуры и отдыха «Молодежный» (1-й этап);
- сквер в районе дома № 170 по ул. Ташкентской;
- парк «Воронежские озера» (1-й этап);
- сквер имени Куйбышева;
- сквер у ЗАГСа в районе дома № 13А по ул. Сергея Лазо в пос. Управленческий.

Ремонт автомобильных дорог.

Приоритетным направлением развития городского округа Самара в 2022 году по-прежнему останется выполнение работ по приведению улично-дорожной сети городского округа Самара в нормативное состояние.

В рамках разработанного Департаментом городского хозяйства и экологии Администрации городского округа Самара плана мероприятий по ремонту улично-дорожной сети на территории городского округа Самара планируется выполнить ремонт автомобильных дорог на общую сумму 1 225,59 млн. руб.

Стратегический подход к улучшению дорожной сети города в рамках национального проекта БКД позволит:

1. Выполнить ремонт 31 участка автомобильных дорог общей протяженностью 51,54 км, в том числе:
 - ремонт 30 участков дорог картами свыше 100 п. м. общей протяженностью 49,45 км на общую сумму 1 057,08 млн. руб.;
 - комплексный ремонт автомобильной дороги в рамках переходящего с 2021 года объекта (Волжский проспект от д. № 2 по ул. Вилюновской до д. № 50 по Волжскому проспекту) протяженностью 2,09 км на сумму 106,95 млн. руб.;
2. Устройство уличного освещения в количестве 62 опор на 3 объектах на сумму 31,14 млн. руб., в том числе:
 - ул. Лесная от д. № 33 по ул. Лесной до д. № 50 по Волжскому проспекту (35 опор);
 - Северо-Восточная магистраль от д. № 33 по ул. Лесной до д. № 1А по ул. Соколова (15 опор);
 - ул. Куйбышева от д. № 2 по ул. Вилюновской до д. № 157 по ул. Куйбышева (12 опор);
3. Ремонт трамвайного междутья на 3 объектах на сумму 30,42 млн. руб. (вне БКД), в том числе:
 - ул. Аэродромная от ул. Промышленности до ул. Партизанской;
 - ул. Партизанская от ул. Тухачевского до ул. Аэродромной;
 - ул. Гагарина от ул. Промышленности до ул. Двадцать второго Партсъезда.

Кроме того, за счет средств дорожного фонда будут продолжены работы по ремонту автомобильных дорог общего пользования местного значения и проездов к дворовым территориям многоквартирных домов, расположенных в границах городского округа Самара (работы по отсыпке асфальтобетонным гранулятом дорог, не имеющих твердого покрытия, ремонту и устройству тротуаров, установке бортового камня), на сумму 184,44 млн. руб.

- *Повышение эффективности работы системы жилищно-коммунального хозяйства.*

В 2022 году приоритетным направлениям в развитии сферы жилищно-коммунального хозяйства будет являться выполнение мероприятий городских целевых программ.

Выполнение мероприятий по строительству объектов теплоснабжения городского округа Самара и обеспечению выполнения обязательств Администрации городского округа Самара по соглашениям об исполнении схемы теплоснабжения городского округа Самара предусмотрены муниципальной программой «Развитие системы коммунальной инфраструктуры городского округа Самара» на 2022-2026 годы.

На реализацию мероприятий муниципальной программы в 2022 году предусмотрены средства в размере 200,0 млн. рублей.

Выполнение мероприятия по замене 5 лифтов, отработавших нормативный срок эксплуатации, на общую сумму 10,0 млн. рублей планируется в рамках ведомственной целевой программой «Капитальный ремонт и (или) реконструкция многоквартирных домов, расположенных на территории городского округа Самара» на 2022-2024.



- *Образование.*

Приоритетными направлениями развития отрасли «Образование» городского округа Самара являются:

- повышение качества и доступности образовательных услуг;
- создание условий для развития социальной успешности обучающихся;
- развитие цифровой образовательной среды;
- развитие детского общественного движения;
- развитие кадрового потенциала муниципальной системы образования.

Для выполнения обозначенных задач определены следующие стратегические цели:

1. Модернизация зданий образовательных учреждений:

- проведение капитального ремонта образовательных учреждений: кровли (11 объектов); пищеблоков и столовых (10 объектов); спортивных залов (3 объекта); прачечных (2 объекта); асфальтового покрытия (1 объект); ограждений (4 объекта); ремонт помещений (1 объект);
- замена устаревшей автоматической пожарной сигнализации, не соответствующей требованиям пожарной безопасности (10 образовательных учреждений).

2. Обеспечение доступности дошкольного и общего образования:

- увеличение доли детей в возрасте до 3 лет, получающих дошкольную образовательную услугу, в общей численности детей до 3 лет, нуждающихся в получении данной услуги, до 75,0%;
- реконструкция и капитальный ремонт зданий.

3. Создание условий для развития успешности детей:

- сохранение доли школьников, участвующих в олимпиадах, конференциях и мероприятиях учебно-исследовательской деятельности на уровне 90%;
- обеспечение доли участников окружного этапа ВСОШ в общей численности учащихся 7-11 классов, принявших участие в школьном этапе олимпиады, на уровне 20%;
- наличие положительной динамики численности обучающихся, ставших победителями и/или призерами на региональном этапе ВСОШ.

4. Внедрение в школах города целевой модели цифровой образовательной среды:

- продолжить внедрение дистанционных технологий (умелое использование дистанционных технологий – это путь постепенного перехода на пятидневный и односменный режим обучения);
- использовать цифровые электронные образовательные ресурсы в образовательном процессе (100%-ое использование муниципальными образовательными учреждениями федеральной платформы ЦОС «Элемент»).

Достижение показателей результативности по данному направлению в полном объеме возможно только при условии финансовой поддержки из бюджета Самарской области – оснащения школ компьютерной техникой, презентационным оборудованием и программным обеспечением.

5. Создание условий для развития детских общественных объединений на территории городского округа Самара:

- сохранение доли учащихся, систематически занимающихся в детских патриотических объединениях, к общей численности детей, подростков и молодежи, занимающихся в общеобразовательных учреждениях, подведомственных Департаменту образования, на уровне 20%;
- сохранение количества образовательных учреждений, в которых организована реализация проектов РДШ и «Юнармия», на уровне 80%.

6. Обеспечение профессиональной компетенции педагогических работников и развитие кадрового потенциала:

- методическое сопровождение деятельности отдельных категорий педагогических работников («Школа молодого директора», «Школа классного руководителя», «Школа молодого заместителя директора по воспитательной работе»);



– методическое сопровождение деятельности городского Центра наставничества для молодых педагогов, направленной на адаптацию молодых педагогов к профессиональной деятельности;

– обновление подходов к формированию кадрового резерва руководителей образовательных учреждений городского округа Самара (все претенденты на включение в кадровый резерв проходят оценку управленческих, личностных, групповых и профессиональных компетенций); обеспечение доли кандидатов в кадровом резерве руководителей муниципальных образовательных учреждений городского округа Самара не менее 20% от общего числа руководителей;

– сохранение доли педработников дошкольных учреждений в возрасте до 35 лет в общей численности педработников (20,93%);

– сохранение доли учителей общеобразовательных учреждений в возрасте до 35 лет в общей численности педработников на уровне 27%.

Одним из приоритетных направлений деятельности Администрации городского округа Самара в сфере дошкольного образования в 2022 году остается обеспечение детей местами в дошкольных образовательных учреждениях.

В 2022 году планируется создание 744 мест для детей в возрасте до 3 лет:

1. 90 мест для детей ясельного возраста в результате проведения капитального ремонта двух нефункционирующих зданий детских садов:

– Долопный переулоч, д. 15 (5 групп на 85 мест, из них 40 ясельные);

– ул. Запорожская, д. 28 (6 групп на 143 места, из них 50 ясельные).

2. 106 мест для детей в возрасте от 1,5 до 3-х лет планируется создать в результате завершения строительства детских садов по адресам:

– ул. Подшипниковая, д. 27 в Октябрьском районе на 112 мест (из них 21 ясельное);

– ул. Ташкентская / Московское шоссе в Кировском районе на 132 места (из них 60 ясельных);

– дошкольное отделение школы №26 в районе Пятой просеки на 75 мест (из них 25 для детей ясельного возраста).

При написании раздела использовались следующие источники:

- Сайт Территориального органа Федеральной службы государственной статистики по Самарской области <http://samarastat.eks.ru/>
- Сайт администрации г.о. Самара <http://city.samara.ru/>
- Сайт Думы городского округа Самара <http://www.gorduma.samara.ru/>
- Сайт Государственной службы занятости Самарской области <http://trud.samregion.ru/>
- Сайт Министерства экономического развития и инвестиций Самарской области



3. ОСНОВНЫЕ СОБЫТИЯ РЫНКА ИНДИВИДУАЛЬНЫХ ЖИЛЫХ ДОМОВ Г. САМАРА

Таблица 3.1 Основные коттеджные поселки г. Самара по состоянию на 2 квартал 2022 года

Название	Адрес	Площадь з/у, сот.	Количество домов/участков	Описание	Источник
Существующие коттеджные поселки					
Альпийская деревня	Красноглинский р-н, п. Управленческий	участки от 5		Комплекс оснащен всеми необходимыми коммуникациями. Дома газифицированы и отапливаются. Площадь дома от 150 кв м. Внутренняя планировка может меняться от состава и потребностей каждой конкретной семьи.	http://alperidori.ru/categories/
Гагаринец	Кировский р-н, в р-не турбазы «Дубки»	участки от 8	36 домов	Охраняемый поселок. Все коммуникации.	
Царев Град	Красноглинский р-н, жилой массив «Царев Град»	900	51 дом	Предусмотрена автостоянка для гостей, детский гор одок, рекреационно-парковая зона, водозаборный узел и пожарный резервуар.	http://carev-grad.ru
В Дубках	Кировский р-н, Студеный овраг/турбаза «Дубки»	300	25 домов	К продаже предлагаются коттеджи с земельным участком и подключенными городскими коммуникациями. Площадь прилегающего участка составляет от 5 до 6 соток.	http://vdubkah.ru/
Ренессанс	Октябрьский р-н, 3 просека	120	11 домов	Предусматривает собственную огороженную и охраняемую территорию, детскую площадку, автостоянку для гостей. Единый высокий каменный забор, который огораживает территорию поселка. На территории расположена удобная подъездная дорога к каждому коттеджу и индивидуальному участку площадью 6-8 соток.	www.renassansdori.ru
Муромский городок	Красноглинский р-н, жилой массив «Муромский городок» и «Волжский-9»	1200	67 домов	«Муромский городок-1», «Муромский городок-2» и яхт-клуб «Муромский» на текущий момент образовали единую застройку. В состав поселка входит: яхт-клуб с гостевыми причалами, круглосуточная охрана, зона отдыха на берегу р. Волга, детская площадка, зона отдыха с элементами ландшафтного дизайна, гостевая автостоянка.	http://www.domvolgi63.ru/cottedgy/kottedzhnyj-poselok-muromskij-gorodok/
Лесной	Кировский р-н, 10 просека	710	60 домов	Площадь прилегаемого участка от 9 соток. Площадь коттеджей – от 253 кв м до 320 кв м.	http://poselok-lesa.ru/
Шале	Промышленный р-н, 6 просека/ул. Солнечная	300	клубный дом, 9 коттеджей, 8 таунхаусов	Предусмотрено наличие земельного участка около таунхаусов и коттеджей, площадью 3-18,6 соток.	http://www.skportal.ru/shale/place.html
3 Авеню	Октябрьский р-н, между 2 и 3 просекой	106	27 таунхаусов, 1 коттедж	КП состоит из 27 таунхаусов, которые сблокированы в 3 строения и 1 коттедж. Площадь каждого дома в среднем составляет 330 кв.м. Поселок обеспечивается центральными коммуникациями: водоснабжение, газовая магистраль, электрические сети.	http://3avenue.ru/
De Luxe	Промышленный р-н, 8 просека, рядом с б/о Волжанка		1 таунхаус из 5 секций	Таунхаус состоит из 5 секций, площадь каждой из которых, составляет от 350 кв м до 420 кв м, с прилегающим участком от 4 до 5,5 соток, каждая секция имеет гараж с автоматическими воротами. Все коммуникации заведены в дом: электричество, газ, вода (городская).	http://samara.zemleba.ru/poselki/taunhausdeluxe/
Жигулевские ворота	Красноглинский р-он, около пос. Управленческий	3820	209 домов	Площадь домов от 150 до 300 кв м. Поселок обеспечен централизованным водоснабжением, канализацией с водоотведением в городскую канализационную сеть.	http://isvrota.ru/poselok/



Название	Адрес	Площадь з/у, сот	Количество домов/участков	Описание	Источник
Завидово	Куйбышевский р-н, Южное шоссе/ ул. Уральская	2200	192 участка	Произведено функциональное зонирование и межевание территории. Общая площадь поселка — 22 га, размежеванных на 192 участка. Площадь участков — от 5 до 15 соток.	http://zavidovo63.ru
Солнечный	Куйбышевский р-н, Южное шоссе/ ул. Уральская, пос. Рубежный	участки от 6	187 участков	В поселке есть продуктовые магазины, кафе, рынок, почта и аптека. Школа, детский садик и медицинский пункт находятся в 200 метрах от поселка. Поселок полностью электрифицирован и газифицирован, есть центральный водопровод.	http://www.udacha63.ru/content/o-poselke-solnechnyy
новые проекты					
Фэшн-виллы класса Люкс в КП «Ударник»	Октябрьский р-н, 1 Просека	участки от 5 до 20		Атмосфера загородного дома на свежем воздухе в центре городской инфраструктуры. Проект от итальянского архитектора мирового уровня Фабрицио Фонтана совместно с компанией «Марк инвест».	http://www.gl-media.com/Dom/art489.html
Кошелев-проект	Красноглинский р-н, в 1 км от 15 и 19 очереди «Кошелев-парка»	560	87 домов-дуплексов	Коттеджный поселок будет исполнен в стиле хай-тек. Территория первого этапа строительства составит 5,6 га и будет отгорожена шлагбаумом. Первая очередь включает строительство 87 домов - дуплексов, площадью от 46 до 115 кв м. Размеры участков составят - от 1,5 до 4,5 соток. На участке будет навес для авто и возможность обустроить барбекю-зону или бассейн. На территории поселка будет несколько детских и спортивных площадок, а в самом центре разобьют сквер. Проект будет реализован до конца 2018 года.	http://кошелевпроект.ru/news/425
ЭКО-КЛУБ «СРЕДА»	Самарский р-н, о. Поджабный	всего 40 га, участки от 7 сот.		Раскинется на 40 Га в юго-западной части острова Поджабный. Здесь будет собственная набережная, причал, а дома будут расположены на участках площадью от 7 соток на двух площадках. Первая — рядом с озером, а вторая растянется вдоль Воложки — там же будет обустроена набережная и причал. Проект предполагает минимальное вторжение в природную среду острова.	https://sreda.club

Таблица 3.2. Динамика объема предложений индивидуальных жилых домов в г. Самара, выставленных на продажу

Год	2 квартал 2021 год	3 квартал 2021 год	4 квартал 2021 год	1 квартал 2022 год	2 квартал 2022 год
Общее количество предложений индивидуальных жилых домов в г. Самара, выставленных на продажу, по состоянию на конец года (квартала), шт.	1 456	1 467	1 166	1 002	1 068
Общая площадь предложений индивидуальных жилых домов в г. Самара, выставленных на продажу, по состоянию на конец года (квартала), кв.м	282 857	281 448	227 920	199 142	205 033



4. ОБЩИЕ СВЕДЕНИЯ О РЫНКЕ ИНДИВИДУАЛЬНЫХ ЖИЛЫХ ДОМОВ Г. САМАРА

Предложения на проспектах продолжают пользоваться большим спросом. И, в связи с открытием Кировского моста, появляется тенденция к повышению спроса на земли ИЖС в районе Черноречья.



Рисунок 4.1 Основные зоны локального расположения индивидуальных жилых домов в г. Самара по состоянию на 2 квартал 2022 года

Источник: карта «2ГИС»

Клиент: ООО «УК ПРОМСВЯЗЬ» Д.У. ЗПИФ рентный «Первый Рентный»
 Отчет об оценке: 800-105-48-0424-01 от 05 апреля 2024 года
 Объект оценки: Жилое строение без права регистрации проживания в нем общей площадью 28,60 кв.м. с кадастровым номером 63:01:0208004:3096 и земельные участки с кадастровыми номерами 63:01:0208003:229 и 63:01:0208003:1083 площадью 665,00 кв.м. и 652,7 кв.м. соответственно



Таблица 4.1 Общие сведения о рынке индивидуальных жилых домов г. Самара по состоянию на конец 2 квартала 2022 г.

Общее количество индивидуальных жилых домов в г. Самара, выставленных на продажу, шт.	1 068
Общая площадь индивидуальных жилых домов в г. Самара, выставленных на продажу, кв.м	205 033
Средняя площадь индивидуальных жилых домов в г. Самара, выставленных на продажу, кв.м	192
Улицы и поселки г. Самара, на которых сконцентрировано наибольшее число выставленных на рынке индивидуальных жилых домов	3-я просека, 7-я просека, 8-я просека, 9-я просека, ул. Горелый Хутор, пос. Жигулевские ворота, пос. Зубчаниновка, пос. Красная глина, пос. Мехзавод, пос. Волгарь, пос. Управленческий, мкр. Сухая Самарка, Московское ш. (17 км., 18 км., 19 км.)
Преобладающий тип предложений индивидуальных жилых домов в г. Самара: аренда/купля-продажа	продажа

Таблица 4.2 Основные источники информации по рынку индивидуальных жилых домов г. Самара по состоянию на 2 квартал 2022 г.

№ п/п	Наименование источника информации	Адрес источника информации
1	Сайт Avito.ru	http://www.avito.ru/
2	сайт N1.RU Недвижимость	http://samara.n1.ru/
3	Сайт domofond.ru	https://www.domofond.ru/



5. СЕГМЕНТ ПРОДАЖИ ИНДИВИДУАЛЬНЫХ ЖИЛЫХ ДОМОВ Г. САМАРА¹

По состоянию на 2 квартал 2022 года в сегменте продажи индивидуальных жилых домов в г. Самара при распределении предложений по административным районам города большая часть предложенных сосредоточена в Кировском (28%) и Красноглинском (27%) районах. В центральных районах (Ленинский и Самарский) подобные предложения единичны и составляют 0,6% - 1%.



Рисунок 5.1 Структура предложения индивидуальных жилых домов г. Самара, выставленных на продажу по административным районам по состоянию на 2 квартал 2022 г., % от общего количества в шт.

Совокупный объем предложения индивидуальных жилых домов г. Самара на продажу на 2 квартал 2022 года составил около 205 тыс. кв.м.

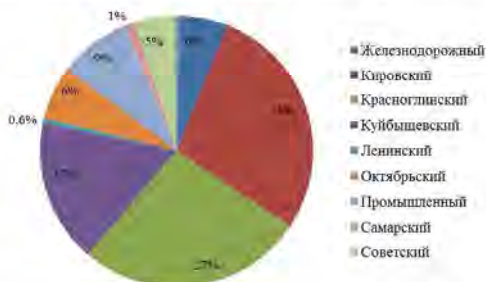

Рисунок 5.2 Структура предложения индивидуальных жилых домов г. Самара, выставленных на продажу по административным районам по состоянию на 2 квартал 2022 г., % от общей площади в кв.м

Средний уровень цены продажи индивидуальных жилых домов г. Самара по данным на 2 квартал 2022 года составил 60,4 тыс. руб./кв.м, что на 18% выше показателя 2 квартала 2021 года и на 2,5% выше, чем в 1 квартале 2022 года.

¹ Стоимость показателей приведены без учета скидки на торг.

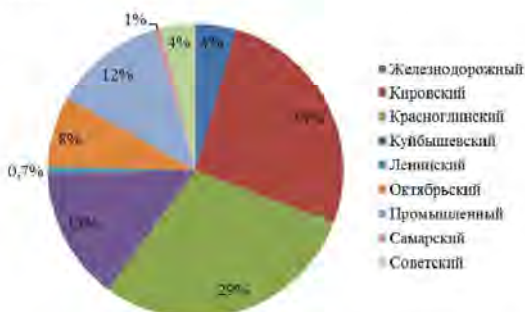

Рисунок 5.3 Динамика максимального, минимального и среднего значения цены предложения индивидуальных жилых домов г. Самара за 2021-2022 гг., руб./кв.м

Относительно распределения по административным районам наиболее дорогие предложения индивидуальных жилых домов по данным на 2 квартал 2022 года сосредоточены в Промышленном районе (в среднем 73,6 тыс. руб./кв.м). В Самарском и Ленинском районах предложения индивидуальных домов единичны, но из-за престижности районов средняя цена также на высоком уровне. В Октябрьском районе в экспозиции большой объем занимают дома на просеках.

Наиболее дешевые индивидуальные жилые дома предлагаются в Железнодорожном районе (в среднем 49,4 тыс. руб./кв.м).

Во 2 квартале 2022 года минимальное значение цены предложения индивидуальных жилых домов в г. Самара составляет 15,6 тыс. руб./кв.м в Советском районе (дом 160 кв.м. на 2 линии, участок № 7с земельным участком 6 соток). Максимальное значение – 112,5 тыс. руб./кв.м в Промышленном районе (коттедж площадью 240 кв.м с земельным участком 14 сотки на ул. 7-я просека).



Рисунок 5.4 Максимальное, минимальное и среднее значения цены предложения индивидуальных жилых домов г. Самара по административным районам по состоянию на 2 квартал 2022 г., руб./кв.м

Средний уровень цены продажи индивидуальных жилых домов (с прилегающими земельными участками) по данным на 2 квартал 2022 года в г. Самара составил 11,06 млн. руб. за объект.

Максимальное значение – 57 млн. руб. в Промышленном районе (коттедж площадью 690 кв.м на ул. Градовская, 32 с земельным участком 12 соток). Минимальное значение цены предложения индивидуальных жилых домов составляет 800 тыс. руб. в Красноглинском районе (дом площадью 40 кв.м. с земельным участком 5 сотки в п. Мехзавод).

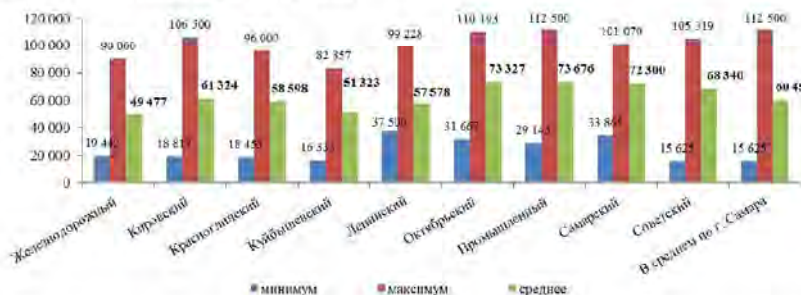

Рисунок 5.5 Максимальное, минимальное и среднее значения цены предложения индивидуальных жилых домов г. Самара по административным районам по состоянию на 2 квартал 2022 г., тыс. руб. за объект (дом с земельным участком)

Средний размер дома, выставленного на продажу в г. Самара во 2 квартале 2022 г., составляет 192 кв.м. Наиболее крупные дома продаются в Промышленном и Октябрьском районах. Небольшие дома предлагаются в Самарском и Железнодорожном районах.

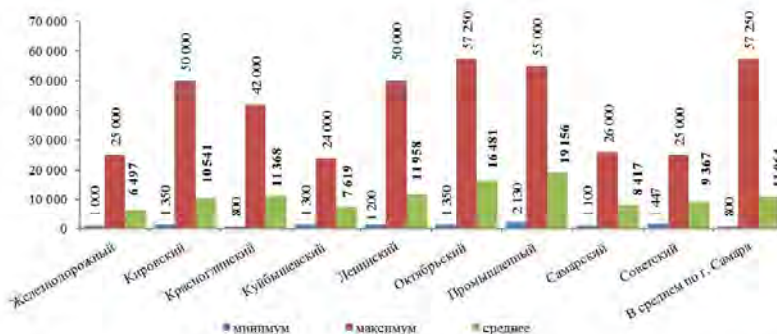

Рисунок 5.6 Средний размер дома, выставленный на продажу в г. Самара по районам по состоянию на 2 квартал 2022 года, кв.м

Средний размер земельного участка, прилегающий к дому, выставленного на продажу в г. Самара во 2 квартале 2022 г., составляет 7,3 сот. Из-за специфики застройки города самые маленькие участки у продаваемых домов в Самарском и в Железнодорожном районах (в среднем 4,5 сотки). Более крупные участки, прилегающие к продаваемым домам, в Красноглинском и в Куйбышевском районах (в среднем 7,9 сот.).

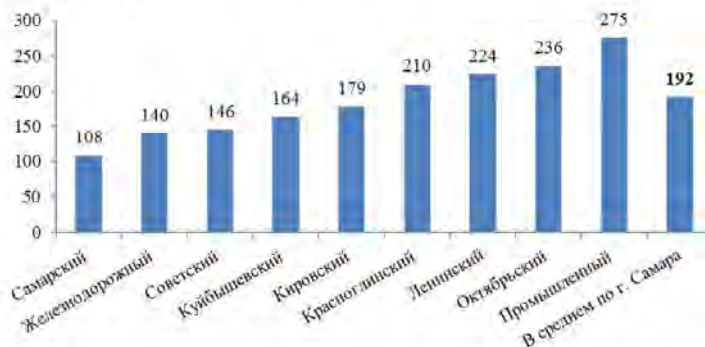

Рисунок 5.7 Средний размер земельного участка, прилегающий к дому, выставленного на продажу в г. Самара по районам по состоянию на 2 квартал 2022 года, сот.

Средний срок экспозиции индивидуальных жилых домов во 2 квартале 2022 года составил 186 сут.

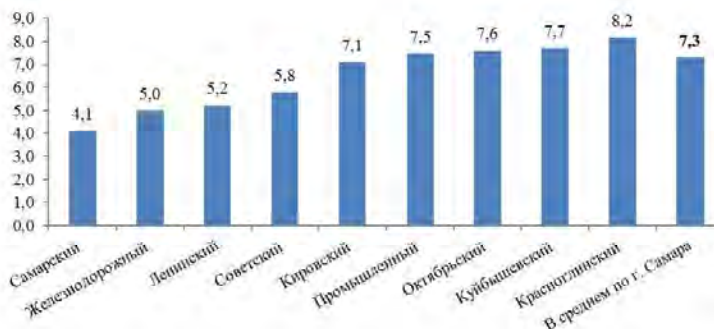

Рисунок 5.8 Средний срок экспозиции индивидуальных жилых домов, выставленных на продажу в г. Самара по районам, по состоянию на 2 квартал 2022 года, сот.

К основным ценообразующим факторам, влияющим на стоимость индивидуальных жилых домов г. Самара, относятся:

- местоположение объекта в городе (удаленность от центра);
- близость водного объекта;
- наличие инженерных коммуникаций на объекте;
- площадь объекта;
- Общее физическое состояние объекта;
- Материал конструктивных элементов объекта;
- Состояние внутренней отделки объекта;
- ближайшее окружение объекта;
- удобство подъезда к объекту и наличие препятствий к подъездам (ж/д переезды, мосты, овраги и т.п.).

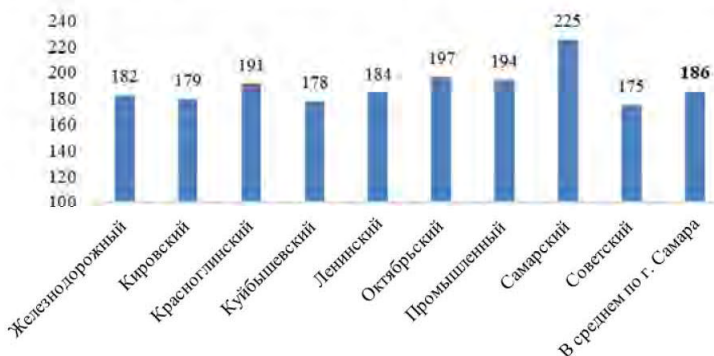

6. ОСНОВНЫЕ ПОКАЗАТЕЛИ РЫНКА ИНДИВИДУАЛЬНЫХ ЖИЛЫХ ДОМОВ Г. САМАРА

- По состоянию на 2 квартал 2022 года в сегменте продажи индивидуальных жилых домов в г. Самара при распределении предложений по административным районам города большая часть предложенных сосредоточена в Кировском (28%) и Красноглинском (27%) районах. В центральных районах (Ленинский и Самарский) подобные предложения единичны и составляют 0,6% - 1%.
- Совокупный объем предложения индивидуальных жилых домов г. Самара на продажу на 2 квартал 2022 года составил около 205 тыс. кв.м.
- Средний уровень цены продажи индивидуальных жилых домов г. Самара по данным на 2 квартал 2022 года составил 60,4 тыс. руб./кв.м, что на 18% выше показателя 2 квартала 2021 года и на 2,5% выше, чем в 1 квартале 2022 года.
- Средний уровень цены продажи индивидуальных жилых домов (с прилегающими земельными участками) по данным на 2 квартал 2022 года в г. Самара составил 11,06 млн. руб. за объект.
- Средний срок экспозиции индивидуальных жилых домов во 2 квартале 2022 года составил 186 сут.



Исследование рынка земельных участков под жилищное строительство г. Самара 2 квартал 2022г.

ОГЛАВЛЕНИЕ

1.	КРАТКОЕ ОПИСАНИЕ Г.САМАРА	2
2.	СОЦИАЛЬНО-ЭКОНОМИЧЕСКОЕ РАЗВИТИЕ РОССИЙСКОЙ ФЕДЕРАЦИИ, САМАРСКОЙ ОБЛАСТИ И Г.О. САМАРА ЗА 2021-2022 ГГ.....	7
3.	ИНФОРМАЦИЯ О ПОЛИТИЧЕСКИХ, ЭКОНОМИЧЕСКИХ И ЗАКОНОДАТЕЛЬНЫХ ФАКТОРАХ, ОКАЗЫВАЮЩИХ ВЛИЯНИЕ НА РАЗВИТИЕ ЗЕМЕЛЬНОГО РЫНКА САМАРСКОЙ ОБЛАСТИ.....	14
1	ЗАКОНОДАТЕЛЬНЫЕ ОСНОВЫ РАЗВИТИЯ ЗЕМЕЛЬНОГО РЫНКА В 2020-2021 ГГ.	14
4.	КОЛИЧЕСТВЕННАЯ ХАРАКТЕРИСТИКА И ИНВЕСТИЦИОННЫЙ ПОТЕНЦИАЛ ЗЕМЕЛЬНОГО РЫНКА САМАРСКОЙ ОБЛАСТИ.....	15
1	РАСПРЕДЕЛЕНИЕ ЗЕМЕЛЬНОГО ФОНДА ПО КАТЕГОРИЯМ ЗЕМЕЛЬ.....	15
5.	РАСПРЕДЕЛЕНИЕ ЗЕМЕЛЬ САМАРСКОЙ ОБЛАСТИ ПО ФОРМАМ СОБСТВЕННОСТИ И ПРИНАДЛЕЖНОСТИ РФ, СУБЪЕКТУ РФ И МУНИЦИПАЛЬНОМУ ОБРАЗОВАНИЮ.....	26
6.	ОСНОВНЫЕ СОБЫТИЯ РЫНКА ЗЕМЕЛЬНЫХ УЧАСТКОВ ПОД ИЖС Г. САМАРА	29
7.	ОБЩИЕ СВЕДЕНИЯ О РЫНКЕ ЗЕМЕЛЬНЫХ УЧАСТКОВ ПОД ИЖС Г. САМАРА.....	30
8.	СЕКТОР ПРОДАЖИ ЗЕМЕЛЬНЫХ УЧАСТКОВ ПОД ИЖС В Г. САМАРА.....	32
9.	СЕКТОР ПРОДАЖИ ЗЕМЕЛЬНЫХ УЧАСТКОВ ПОД СТРОИТЕЛЬСТВО КОТТЕДЖНЫХ ПОСЕЛКОВ И ТАУНХАУСОВ В Г. САМАРА.....	36
10.	СЕКТОР ПРОДАЖИ ЗЕМЕЛЬНЫХ УЧАСТКОВ ПОД МНОГОЭТАЖНОЕ ЖИЛИЩНОЕ СТРОИТЕЛЬСТВО В Г. САМАРА	38
11.	ОСНОВНЫЕ ПОКАЗАТЕЛИ РЫНКА ЗЕМЕЛЬНЫХ УЧАСТКОВ ПОД ИЖС Г. САМАРА.....	40



1. КРАТКОЕ ОПИСАНИЕ Г.САМАРА

Самара — город в Среднем Поволжье России, центр Поволжского экономического района и Самарской области, образует городской округ Самара. Город трудовой и боевой славы (2016). Город трудовой доблести (2020).

Население — 1 136 709 чел. (2022г.), восьмой по численности населения город России. В пределах агломерации (третьей по численности населения в России) проживает свыше 2,7 млн. человек. Самара расположена на левом низменном берегу Саратовского водохранилища напротив Самарской Луки, при впадении в неё реки Самары и Сока.

Крупный экономический, транспортный, научно-образовательный и культурный центр. Основные отрасли промышленности: машиностроение, нефтепереработка и пищевая промышленность.



Рисунок 1.1 Местоположение г. Самара на карте Самарской области

Самара входит в состав Приволжского федерального округа. В Самаре одна из самых длинных в России речных набережных и самое высокое здание железнодорожного вокзала в Европе. Кроме того, площадь им. Куйбышева является самой большой площадью в Европе.

Расстояние от Москвы до Самары 1098 км. Город связан со столицей РФ регулярным железнодорожным и авиационным сообщением. Аэропорт г. Самара «Курумоч» связывает город регулярными авиарейсами с 16 российскими и 11 зарубежными городами. С 2010 года в Самаре введен часовой пояс GMT+4, что соответствует «московскому» времени. С 26 октября 2014 года региону возвращено самарское время (MSK+1).

Самара относится к центральной зоне области и географически находится в самом её центре, что усиливает роль города как столицы мощного региона и обеспечивает ему равный доступ ко всем муниципальным образованиям, входящим в областные границы. Центральная зона, расположенная на пересечении Волги с железнодорожными магистралями, идущими из европейской части в Сибирь и Среднюю Азию, занимая 47% территории области, концентрирует более 88% всего населения, в том числе городского — 98%, а также объединяет 9 из 10 городов. Практически, Самара находится на пересечении двух мощных транспортных потоков:

- «вертикальный», направления север-юг, образованный водным транспортом р. Волга и автомагистралью федерального значения М-5



- «горизонтальный», направления запад-восток, образованный размещением ж/д трассы КБЖД на участке Кинель-Сызрань.



Рисунок 1.2 Местоположение г. Самара на карте Российской Федерации

Самара - один из ведущих центров деловой активности РФ. В городе находятся крупные предприятия аэрокосмической, подшипниковой и химической промышленности, офисы региональных нефтяных и газовых компаний, региональные представительства наиболее крупных российских банков. В городском округе сосредоточена основная часть финансово-кредитных учреждений, страховых компаний и прочих субъектов рыночной инфраструктуры. Здесь сконцентрированы практически все академические, отраслевые институты, подавляющая часть научно-исследовательских, проектных, опытно-конструкторских организаций и высших учебных заведений

Основные градообразующие отрасли экономики г. Самара:

- центр торговли - транзитная торговля - первая экономическая функция города, появившаяся благодаря его выгодному географическому положению, через город проходят основные транспортные коридоры, связывающие Москву с Уралом и Сибирью.
- промышленный центр - данная функция формируется во второй половине XIX века и активно развивается в годы Великой Отечественной Войны как военно-промышленный комплекс, а в послевоенные годы как центр космической промышленности и развитие нефтехимического направления в результате разработки месторождения нефти, газа, входящие в Волго-Уральскую нефтегазоносную провинцию.
- центр сельского хозяйства - г. Самара - центр бывшего региона-лидера в области поставок хлеба.

Возможные направления развития:

- центр туризма - богатая история города и региона, архитектурное наследие, природные заповедники, хороший климат.
- центр науки и образования - возможно развитие на базе авиа- и космической промышленности; г. Самара входит в топ-5 инновационно-развитых регионов России, наравне с Москвой и Санкт-Петербургом.

В настоящее время основным направлением экономики г. Самара по-прежнему является промышленность, преимущественно:

- военно-промышленный и космический комплекс.
- топливно-энергетический комплекс.
- машиностроение и металлообработка.



В то же время, в г. Самара активно проявляются общие тенденции постиндустриального развития, основными чертами которого являются:

- усиление экономической роли сферы торговли и услуг.
- дальнейшая дифференциация экономической базы.
- рост удельной доли малых предприятий.

Город Самара является основной территорией городского округа Самара, в который также входят посёлок Козелки и село Ясная поляна.

Город Самара разделён на девять административных районов.



Рисунок 1.3 Административное деление г. Самара

1. Куйбышевский район (89,2 тыс. чел.)

Расположен в южной части города на левом берегу реки Самара. Район был создан 10 августа 1943 года Указом Президиума Верховного Совета СССР. Состоит из нескольких поселков: Засамарская слободка, «116 км», «113 км», Кряж, Рубежный, Кирзавод, Военный городок, Сухая Самарка, Совхоз «Волгарь», Совхоз «Кряж», Водники, пос. Озерный.

2. Самарский район (29,9 тыс. чел.)

Расположен в юго-западной части Самары. Район был создан 7 августа 1956 года Указом Президиума Верховного Совета СССР после упразднения Дзержинского, Фрунзенского и Пролетарского районов.

Территория района составляет 4500 га (без острова Поджабный). На территории района расположена пешеходная улица Ленинградская, Площадь Революции с памятником В.И. Ленину и Хлебная площадь, названная так из-за проводившихся здесь хлебных торгов.

3. Ленинский район (60,3 тыс. чел.)

Район является одним из старейших районов города, по сути, выполняя роль центра деловой, культурной и административной жизни.

Площадь района составляет 5,4 кв.км. В настоящих границах существует с 20 сентября 1979 года. Границы определены решением Куйбышевского городского Совета народных депутатов от 20.09.1979 г. № 635 «Об утверждении границ районов города Куйбышева».

Клиент:	ООО «УК ПРОМСВЯЗЬ» Д.У. ЗПИФ рентный «Первый Рентный»»
Отчет об оценке	800-105-48-0424-01 от 05 апреля 2024 года
Объект оценки	Жилое строение без права регистрации проживания в нем общей площадью 28,60 кв.м. с кадастровым номером 63:01:0208004:3096 и земельные участки с кадастровыми номерами 63:01:0208003:229 и 63:01:0208003:1083 площадью 665,00 кв.м. и 652,7 кв.м. соответственно



На территории района расположена Площадь Куйбышева, образованная улицами Чапаевской, Вилоновской, Галактионовской и Красноармейской, занимает в сумме 17,4 га. Площадь изначально предусматривалась огромной: 575 м x 325 м и предназначалась для постановки на ней соборного храма столь же грандиозных размеров. Таким храмом стал Самарский кафедральный собор во имя Христа Спасителя и 12-ти апостолов, который строился в течение 25 лет с 1869 по 1894 год.

4. Железнодорожный район (88,4 тыс. чел.)

Район был создан 11 декабря 1970 года Указом Президиума Верховного Совета РСФСР № 1118 «Об образовании Железнодорожного района в городе Куйбышеве Куйбышевской области». Площадь района 1745 га. На его территории расположен железнодорожный вокзал, 13 крупных промышленных предприятий.

На территории района расположены: Парк имени Щорса, МП «Спецкомбинат ритуальных услуг», МП «Самарский метрополитен», государственное учреждение культуры Самарской области «Самарский театр юного зрителя «СамАрт», кинотеатр «Россия», Самарский физкультурно-спортивный клуб Локомотив (структурное подразделение физкультурно-спортивного центра структурного подразделения дирекции социальной сферы структурного подразделения Куйбышевской железной дороги филиала ОАО «РЖД»), специализированная детская юношеская спортивно-техническая школа по военно-прикладному многоборью «РОСТО (ДОСААФ)».

5. Октябрьский район (117,8 тыс. чел.)

Октябрьский район занимает центральное положение в городской застройке. Район занимает площадь 1610 га.

В районе 72 учебных заведения, 52 учреждения здравоохранения, 14 учреждений культуры, библиотеки областного и районного масштаба, музеи, детские музыкальные школы. Зарегистрировано более 4500 предприятий разных форм собственности. Основное промышленное производства: ЗАО «Самарский подшипниковый завод №4», ЗАО «Завод специальных подшипников». Крупными производственными мощностями располагают АО «Сокол», ЗАО «Самарский авторемонтный завод», АО «Табачная фабрика», «Самарская» и др.

На территории района расположены Загородный парк, Ботанический сад, Площадь героев (21 армии), культурно-развлекательные центры «Звезда», и «КИНАП».

6. Советский район (166,4 тыс. чел.)

Район был создан 25 августа 1939 года путем выделения из Пролетарского района и изначально именовался «Молотовский». 10 августа 1957 года по Указу Президиума Верховного Совета РСФСР Молотовский район был переименован в Советский район.

Район расположен в северо-восточной части города. Площадь района – 48,5 кв. км. До 1939 года район был местом земельных угодий и дач.

На территории района располагаются крупные предприятия города, образовательные и медицинские учреждения, а также парки и скверы.

7. Промышленный район (269,6 тыс. чел.)

Район образован в соответствии с Указом Президиума Верховного Совета от 5 апреля 1978 года «Об образовании Промышленного района в г. Куйбышеве Куйбышевской области». Район расположен в северо-восточной части города.

Промышленный — самый густонаселенный район имеет протяженность 12,3 километра с северо-запада на юго-восток и ширину (в среднем) — 2,4 километра. Площадь района составляет — 4,86 тыс. га.

На территории района расположено 18 крупных и средних промышленных предприятий, среди которых такие как «Кузнецов», Завод имени Тарасова, а также крупные торговые центры и молды.

В состав района входит Приволжский микрорайон.

8. Кировский район (222,4 тыс. чел.)

Район был образован 13 марта 1942 года в соответствии с Указом Президиума Верховного Совета РСФСР за счёт разукрупнения Молотовского городского района. В его состав вошли территория Зубчаниновского сельского Совета Молотовского сельского района Куйбышевской области.



Район является одним из крупнейших в городе Самаре (87,5 км²), обладая мощным экономическим, научным и инженерно-техническим потенциалом, творческими достижениями и традициями. В районе размещаются предприятия ряда отраслей промышленности, в том числе: цветная металлургия, машиностроение и металлообработка, производство подшипников, сборных железобетонных изделий и металлоконструкций, стройматериалов, а также мебельное и пищевое производство.

В 2018 году было закончено строительство футбольного стадиона «Самара-Арена», на котором прошел чемпионат мира по футболу 2018.

На территории района находится Кировский мост через реку Самара

9. Красноглинский район (100,2 тыс. чел.)

Район занимает 167,7 кв.км и находится в получасе езды из центра г. Самара, является зелёной зоной в черте крупнейшего индустриального центра. Район обладает природными ресурсами общенациональной значимости. Сокольи горы, леса первой категории, луговые просторы, непосредственная близость к рекам Волга и Сок определяют его экологические достоинства.

Район состоит из посёлков (Берёза, Управленческий, Мехзавод, Красная Глинка, Прибрежный, Красный Пахарь и Козелки) и села Ясная Поляна.

На территории района находятся ряд крупных промышленных предприятий: ОАО Самарский завод «Электронит», ОАО СПТК им. Н.Д. Кузнецова, Филиал «ПИЦ-НК» (п. Прибрежный), ОАО «Кузнецов», завод «PepsiCo», ОАО «Салют».

При написании раздела использовались следующие источники:

1. Сайт администрации г.о Самара <http://city.samara.ru>
2. Сайт службы государственной статистики <http://www.gks.ru/>
3. <https://ru.wikipedia.org/wiki/Самара>



2. СОЦИАЛЬНО-ЭКОНОМИЧЕСКОЕ РАЗВИТИЕ РОССИЙСКОЙ ФЕДЕРАЦИИ, САМАРСКОЙ ОБЛАСТИ И Г.О. САМАРА ЗА 2021-2022 ГГ.

РЕГИОНАЛЬНЫЕ ПОКАЗАТЕЛИ

Объем ВВП России за I квартал 2022 г. составил в текущих ценах 34629,2 млрд рублей. Индекс его физического объема относительно I квартала 2021 г. составил 103,5%, относительно IV квартала 2021 г. - 80,8%. Индекс-дефлятор ВВП за I квартал 2022 г. по отношению к ценам I квартала 2021 г. составил 123,4%.

Индекс промышленного производства в июне 2022 г. по сравнению с соответствующим периодом предыдущего года составил 98,2%, в I полугодии 2022 г. - 102,0%.

Индекс выпуска товаров и услуг по базовым видам экономической деятельности в июне 2022 г. по сравнению с соответствующим периодом предыдущего года составил 95,5%, в I полугодии 2022 г. - 100,6%.

Объем производства продукции сельского хозяйства всех сельхозпроизводителей (сельхозорганизации, крестьянские (фермерские) хозяйства, хозяйства населения) в июне 2022 г. в действующих ценах, по предварительной оценке, составил 468,2 млрд рублей, в I полугодии 2022 г. - 2246,8 млрд рублей.

Объем работ, выполненных по виду деятельности «Строительство», в июне 2022 г. составил 1097,0 млрд рублей, или 100,1% (в сопоставимых ценах) к уровню соответствующего периода предыдущего года, в I полугодии 2022 г. - 4755,8 млрд рублей, или 104,0%. В I полугодии 2022 г. возведено 4,5 тыс. многоквартирных домов. Населением построено 225,9 тыс. жилых домов. Всего построено 608,2 тыс. новых квартир.

Оборот розничной торговли в июне 2022 г. составил 3437,8 млрд рублей, или 90,4% (в сопоставимых ценах) к соответствующему периоду предыдущего года, в I полугодии 2022 г. - 20469,5 млрд рублей, или 96,6%.

В июне 2022 г. оборот розничной торговли на 95,4% формировался торгующими организациями и индивидуальными предпринимателями, осуществляющими деятельность вне рынка, доля розничных рынков и ярмарок составила 4,6% (в июне 2021 г. - 95,5% и 4,5% соответственно).

Оборот оптовой торговли в июне 2022 г. составил 9876,7 млрд рублей, или 81,7% (в сопоставимых ценах) к соответствующему месяцу предыдущего года, в I полугодии 2022 г. - 61150,7 млрд рублей, или 93,2%. На долю субъектов малого предпринимательства в июне 2022 г. приходилось 29,1% оборота оптовой торговли.

В июне 2022 г. оборот оптовой торговли на 80,1% формировался организациями оптовой торговли (в июне 2021 г. - на 77,5%), оборот которых составил 7916,0 млрд рублей, или 84,5% (в сопоставимых ценах) к июню 2021 года.

В июне 2022 г. зарегистрировано 20,9 тыс. организаций (в июне 2021 г. - 19,9 тыс.), количество официально ликвидированных организаций составило 31,9 тыс. (в июне 2021 г. - 46,5 тыс. организаций).

В июне 2022 г. по сравнению с предыдущим месяцем индекс потребительских цен составил 99,7%, в том числе на продовольственные товары - 98,9%, непродовольственные товары - 99,6%, услуги - 100,9%.

В июне 2022 г. цены на продовольственные товары снизились на 1,1% (в июне 2021 г. - выросли на 0,6%^{0/0}).

Цены на непродовольственные товары в июне 2022 г. снизились на 0,4% (в июне 2021 г. - выросли на 0,7%^{0/0}).

Цены и тарифы на услуги в июне 2022 г. выросли на 0,9% (в июне 2021 г. - на 0,8%^{0/0}).

Стоимость фиксированного набора потребительских товаров и услуг для межрегиональных сопоставлений покупательной способности населения в расчете на месяц в среднем по России в конце июня 2022 г. составила 20070,9 рубля. За месяц его стоимость снизилась на 0,6% (с начала года - выросла на 8,6%).

Доходы федерального бюджета России за первые шесть месяцев 2022 года, по предварительной оценке, составили 1,37 трлн рублей. Профицит федерального бюджета в январе-феврале 2022 г. сложился в сумме 537,3 млрд рублей.

В I полугодии 2022 г. объем денежных доходов населения сложился в размере 35199,0 млрд рублей и увеличился на 12,7% по сравнению с I полугодием 2021 года.

Денежные расходы населения в I полугодии 2022 г. составили 34522,8 млрд рублей и увеличились на 11,5% по сравнению с предыдущим годом. Население израсходовало на покупку товаров и оплату услуг 29437,6 млрд рублей, что на 12,3% больше, чем в I полугодии 2021 года. В I полугодии 2022 г. прирост сбережений населения составил 676,2 млрд рублей (в I полугодии 2021 г. - 271,5 млрд рублей).



Реальные денежные доходы, по оценке, во II квартале 2022 г. по сравнению с соответствующим периодом предыдущего года снизились на 1,9%.

Реальные располагаемые денежные доходы (доходы за вычетом обязательных платежей, скорректированные на индекс потребительских цен), по оценке, во II квартале 2022 г. по сравнению с соответствующим периодом предыдущего года снизились на 0,8%.

Среднемесячная начисленная заработная плата работников организаций в мае 2022 г. составила 62457 рублей и по сравнению с соответствующим периодом предыдущего года выросла на 10,0%.

Просроченная задолженность по заработной плате, по сведениям, представленным организациями (не относящимися к субъектам малого предпринимательства). Суммарная задолженность по заработной плате по кругу наблюдаемых видов экономической деятельности на 1 июля 2022 г. составила 802 млн рублей и по сравнению с 1 июня 2022 г. снизилась на 88 млн рублей (9,9%).

Численность рабочей силы в возрасте 15 лет и старше в июне 2022 г. составила 74,9 млн человек, из них 72,0 млн человек классифицировались как занятые экономической деятельностью и 3,0 млн человек - как безработные, соответствующие критериям МОТ (т.е. не имели работы или доходного занятия, искали работу и были готовы приступить к ней в обследуемую неделю).

По отчетным данным организаций, не относящихся к субъектам малого предпринимательства, численность их штатных работников (без учета совместителей) в мае 2022 г. составила 32,4 млн человек (95,6% от общей численности замещенных рабочих мест). На условиях совместительства и по договорам гражданско-правового характера для работы в этих организациях привлекалось еще 1,5 млн человек.

В июне 2022 г. 3,0 млн человек в возрасте 15 лет и старше классифицировались как безработные (в соответствии с методологией Международной Организации Труда).

По оценке, численность постоянного населения Российской Федерации на 1 июня 2022 г. составила 145,1 млн человек. С начала года численность населения сократилась на 430,3 тыс. человек, или на 0,3% (за аналогичный период предыдущего года - уменьшилась на 264,2 тыс. человек, или на 0,2%). В январе-мае 2022 г. наряду с естественной убылью (-355,1) тыс. человек наблюдался и миграционный отток (-75,3) тыс. человек.

В январе-мае 2022 г. по сравнению с аналогичным периодом 2021 г. в России отмечалось снижение числа родившихся (в 76 субъектах Российской Федерации) и числа умерших (в 60 субъектах).

В целом по стране в январе-мае 2022 г. число умерших превысило число родившихся в 1,7 раза, как и в январе-мае 2021 г., в 65 субъектах Российской Федерации это превышение составило 1,5-3,2 раза.

Естественный прирост населения в январе-мае 2022 г. зафиксирован в 10 субъектах Российской Федерации (в январе-мае 2021 г. - в 11 субъектах).

ПОКАЗАТЕЛИ САМАРСКОЙ ОБЛАСТИ И Г.О. САМАРА

В мае 2022 года в целом по области индекс промышленного производства по сравнению с маем прошлого года составил 81,4 процента, с апрелем 2022 года - 93,7%. За пять месяцев предприятиями области произведено товаров, выполнено работ и услуг собственными силами на 8,3% меньше, чем за соответствующий период прошлого года.

Оборот оптовой торговли в январе-мае 2022 года составил 567376,0 млн рублей, или 89,4% (в сопоставимых ценах) к соответствующему периоду предыдущего года. На долю субъектов малого предпринимательства приходилось 48,3% оборота оптовой торговли.

Оборот розничной торговли в мае 2022 года составил 66361,8 млн рублей, или 86,8% (в сопоставимых ценах) к маю 2021 года, в январе-мае 2022 года - 330688,0 млн рублей, или 96,0% к соответствующему периоду предыдущего года.

В мае 2022 года оборот розничной торговли на 96,8% формировался торгующими организациями и индивидуальными предпринимателями, осуществляющими деятельность вне рынка, доля розничных рынков и ярмарок составила 3,2% (в мае 2021 года - 97,3% и 2,7% соответственно).

Объем работ, выполненных по виду деятельности «Строительство», в мае 2022 года составил 17898,5 млн рублей, или 116,4% (в сопоставимых ценах) к маю 2021 года; в январе-мае 2022 года - 64991,7 млн рублей, или 105,0% к уровню соответствующего периода предыдущего года.



Выпуск продукции сельского хозяйства в январе-марте 2022 в хозяйствах всех категорий по предварительным данным в действующих ценах составил 11086,8 млн рублей, или 97,0% в сопоставимой оценке к уровню января-марта 2021 года.

В мае 2022 года по сравнению с предыдущим месяцем индекс потребительских цен составил 100,3%, в том числе на продовольственные товары – 100,2%, непродовольственные товары – 100,4%, услуги – 100,3%.

В мае 2022 года цены на продовольственные товары выросли на 0,2% (в мае 2021 года – на 0,6%).

Цены на непродовольственные товары в мае 2022 года выросли на 0,4% (в мае 2021 года – на 1,0%).

Цены и тарифы на услуги в мае 2022 года выросли на 0,3% (в мае 2021 года – на 0,4%).

Среднемесячная начисленная заработная плата работников организаций в апреле 2022 года составила 45890 рублей, по сравнению с апрелем предыдущего года выросла на 10,0%, в январе-апреле 2022 года по сравнению с соответствующим периодом предыдущего года – на 11,7%.

Денежные расходы населения в первом квартале 2022 года составили 305,9 млрд рублей и увеличились на 15,4 процента по сравнению с первым кварталом прошлого года. В январе – марте 2022 года население израсходовало средств на покупку товаров и оплату услуг 266,9 млрд рублей, что на 15,9 процента больше, чем за аналогичный период 2021 года. За этот же период наблюдалось уменьшение сбережений у населения, которое составило 20,2 млрд рублей, что в 2,3 раза больше, чем в январе-марте прошлого года.

По сведениям организаций (без субъектов малого предпринимательства), сообщивших сведения о задолженности по заработной плате по состоянию на 1 июня 2022 года (по кругу наблюдаемых видов экономической деятельности), просроченная задолженность по заработной плате составила 2,2 млн рублей.

По данным выборочного обследования рабочей силы в феврале-апреле 2022 года численность рабочей силы в возрасте 15 лет и старше составила 1665,1 тыс. человек, или 63,3% от общей численности населения Самарской области указанного возраста, в их числе 1615,6 тыс. человек были заняты в экономике и 49,4 тыс. человек не имели занятия, но активно его искали (в соответствии с методологией Международной Организации Труда классифицируются как безработные).

В апреле 2022 года среднесписочная численность работников по полному кругу организаций области составила 983,6 тыс. человек.

По данным Министерства труда, занятости и миграционной политики Самарской области к концу мая 2022 года в органах службы занятости населения состояли на учете 13,5 тыс. не занятых трудовой деятельностью граждан, из них 12,0 тыс. имели статус безработного.

Число родившихся по сравнению с январем-апрелем 2021 года сократилось на 7,0%, число умерших – на 7,3%, превысив число родившихся в 2,1 раза (в январе-апреле 2021 года – в 2,1 раза).

Устойчивым и долговременным фактором сокращения населения остается естественная убыль. В январе-апреле 2022 года естественная убыль населения наблюдалась во всех городских округах и муниципальных районах Самарской области за исключением пгт Рошинский, пгт Стройкерамика муниципального района Волжский.

Таблица 2.1 Основные экономические и социальные показатели Самарской области

	Май 2022 г.	Май 2022 г. в % к		Январь- май 2022 г.	Январь-май 2022 г. в % к январю-маю 2021 г.
		апрель 2022 г.	май 2021 г.		
Оборот организаций, млн. рублей	324705,5	90,2	94,8	1895559,5	114,5
Индекс промышленного производства, %	х	93,7	81,4	х	91,7
Объем отгруженных товаров собственного производства, выполненных работ и услуг собственными силами, по чистым видам экономической деятельности в действующих ценах, млн. рублей:					
добыча полезных ископаемых	34071,4	89,5	85,5	246117,3	140,1
обрабатывающие производства	81870,0	77,7	79,9	561505,2	108,6
обеспечение электрической энергией, газом и паром; кондиционирование воздуха	8784,3	84,1	101,2	56457,2	94,3
водоснабжение; водоотведение; организация сбора	4036,0	99,1	93,8	19907,2	99,4



	Май 2022 г.	Май 2022 г. в % к		Январь- май 2022 г.	Январь-май 2022 г. в % к январю-маю 2021 г.
		апрель 2022 г.	маю 2021 г.		
и утилизации отходов, деятельность по ликвидации загрязнений					
Объем работ, выполненных по виду деятельности «строительство», млн. рублей	17898,5	120,8	116,4	64991,7	105,0
Ввод в действие жилых домов, тыс. кв. м общей площади 1)	114,4	72,1	134,4	740,1	95,1
в т.ч. индивидуальными застройщиками 2)	86,8	65,7	118,5	537,2	127,0
Отгружено товаров собственного производства, выполнено работ и услуг собственными силами по хозяйственным видам экономической деятельности в действующих ценах, млн. рублей:					
транспортировка и хранение, млн. рублей	16590,0	95,5	90,9	84745,1	105,9
деятельность в области информатики и связи, млн. рублей	5138,4	94,3	106,5	26461,0	110,2
Оборот розничной торговли, млн. рублей	66361,8	102,82)	86,82)	330688,0	96,02)
Оборот общественного питания, млн. рублей	2492,2	100,72)	96,52)	12236,3	107,82)
Оборот оптовой торговли, млн. рублей	110558,5	91,52)	80,52)	567376,0	89,42)
Объем платных услуг населению, млн. рублей	16914,4	96,92)	103,32)	85026,7	105,92)
Объем бытовых услуг, млн. рублей	1776,2	96,62)	114,92)	8708,1	123,72)
Индекс потребительских цен, %	x	100,3	117,4	x	114,1
Индекс цен производителей промышленных товаров 3), %	x	92,3	118,7	x	127,5
Численность безработных, зарегистрированных в органах службы занятости населения (на конец периода) 4), тыс. человек	12,0	99,3	51,0	x	x

1) С учетом жилых домов, построенных населением на земельных участках, предназначенных для ведения садоводства.

2) В сопоставимых ценах.

3) На товары, предназначенные для реализации на внутреннем рынке.

4) По данным Министерства труда, занятости и миграционной политики Самарской области.

Таблица 2.2 Основные экономические и социальные показатели Самарской области

	Апрель 2022 г.	Апрель 2022 г. в % к		Январь- апрель 2022 г.	Январь- апрель 2022 г. в % к январю- апрелю 2021 г.
		марту 2022 г.	апрелю 2021 г.		
Среднесписочная численность работников организаций, тыс. человек	983,6	99,8	101,8	989,2	102,3
Среднемесячная номинальная начисленная заработная плата работников организаций, рублей	45889,9	95,2	110,0	44272,7	111,7
Реальная начисленная заработная плата работников организаций, %	x	93,6	93,4	x	98,6

В начале 2022 года экономика городского округа Самара сохраняла положительную динамику развития.

В январе – марте текущего года по сравнению с аналогичным периодом 2021 года отмечен рост таких социально-экономических показателей, как: оборот коммерческой деятельности организаций, объем промышленного производства, объем работ и услуг выполненных собственными силами по виду деятельности «строительство», оборот розничной торговли, оборот общественного питания. Сохранялся рост среднемесячной заработной платы. Наблюдалось снижение численности безработных граждан.

Улучшению социально-экономической ситуации в городском округе Самара способствовала антикризисная политика на федеральном, региональном и местном уровнях, проводимая в целях поддержки системообразующих предприятий города, субъектов малого и среднего бизнеса, а также снятие ряда



ограничительных мер, введенных в период режима повышенной готовности в связи с угрозой распространения новой коронавирусной инфекции.

Планируемые приоритетные направления социально-экономического развития города Самара в 2022 г.:

- *Благоустройство общественных пространств.*

В рамках реализации национального проекта «Жилье и городская среда» федерального проекта «Формирование комфортной городской среды» планируется благоустройство 5 общественных территорий:

- городской парк культуры и отдыха «Молодежный» (1-й этап);
- сквер в районе дома № 170 по ул. Ташкентской;
- парк «Воронежские озера» (1-й этап);
- сквер имени Куйбышева;
- сквер у ЗАГСа в районе дома № 13А по ул. Сергея Лазо в пос. Управленческий.

- *Ремонт автомобильных дорог.*

Приоритетным направлением развития городского округа Самара в 2022 году по-прежнему останется выполнение работ по приведению улично-дорожной сети городского округа Самара в нормативное состояние.

В рамках разработанного Департаментом городского хозяйства и экологии Администрации городского округа Самара плана мероприятий по ремонту улично-дорожной сети на территории городского округа Самара планируется выполнить ремонт автомобильных дорог на общую сумму 1 225,59 млн. руб.

Стратегический подход к улучшению дорожной сети города в рамках национального проекта БКД позволит:

1. Выполнить ремонт 31 участка автомобильных дорог общей протяженностью 51,54 км. в том числе:
 - ремонт 30 участков дорог картами свыше 100 п. м. общей протяженностью 49,45 км на общую сумму 1 057,08 млн. руб.;
 - комплексный ремонт автомобильной дороги в рамках переходящего с 2021 года объекта (Волжский проспект от д. № 2 по ул. Вилюновской до д. № 50 по Волжскому проспекту) протяженностью 2,09 км на сумму 106,95 млн. руб.;
2. Устройство уличного освещения в количестве 62 опор на 3 объектах на сумму 31,14 млн. руб., в том числе:
 - ул. Лесная от д. № 33 по ул. Лесной до д. № 50 по Волжскому проспекту (35 опор);
 - Северо-Восточная магистраль от д. № 33 по ул. Лесной до д. № 1А по ул. Соколова (15 опор);
 - ул. Куйбышева от д. № 2 по ул. Вилюновской до д. № 157 по ул. Куйбышева (12 опор);
3. Ремонт трамвайного междутья на 3 объектах на сумму 30,42 млн. руб. (вне БКД), в том числе:
 - ул. Аэродромная от ул. Промышленности до ул. Партизанской;
 - ул. Партизанская от ул. Тухачевского до ул. Аэродромной;
 - ул. Гагарина от ул. Промышленности до ул. Двадцать второго Партсъезда.

Кроме того, за счет средств дорожного фонда будут продолжены работы по ремонту автомобильных дорог общего пользования местного значения и проездов к дворовым территориям многоквартирных домов, расположенных в границах городского округа Самара (работы по отсыпке асфальтобетонным гранулятом дорог, не имеющих твердого покрытия, ремонту и устройству тротуаров, установке бортового камня), на сумму 184,44 млн. руб.

- *Повышение эффективности работы системы жилищно-коммунального хозяйства.*

В 2022 году приоритетным направлением в развитии сферы жилищно-коммунального хозяйства будет являться выполнение мероприятий целевых программ.

Выполнение мероприятий по строительству объектов теплоснабжения городского округа Самара и обеспечению обязательств Администрации городского округа Самара по соглашениям об исполнении схемы теплоснабжения городского округа Самара предусмотрены муниципальной программой «Развитие системы коммунальной инфраструктуры городского округа Самара» на 2022-2026 годы.



На реализацию мероприятий муниципальной программы в 2022 году предусмотрены средства в размере 200,0 млн. рублей.

Выполнение мероприятия по замене 5 лифтов, отработавших нормативный срок эксплуатации, на общую сумму 10,0 млн. рублей планируется в рамках ведомственной целевой программой «Капитальный ремонт и (или) реконструкция многоквартирных домов, расположенных на территории городского округа Самара» на 2022-2024.

- *Образование.*

Приоритетными направлениями развития отрасли «Образование» городского округа Самара являются:

- повышение качества и доступности образовательных услуг;
- создание условий для развития социальной успешности обучающихся;
- развитие цифровой образовательной среды;
- развитие детского общественного движения;
- развитие кадрового потенциала муниципальной системы образования.

Для выполнения обозначенных задач определены следующие стратегические цели:

1. Модернизация зданий образовательных учреждений:

- проведение капитального ремонта образовательных учреждений: кровли (11 объектов); пищеблоков и столовых (10 объектов); спортивных залов (3 объекта); прачечных (2 объекта); асфальтового покрытия (1 объект); ограждение (4 объекта); ремонт помещений (1 объект);
- замена устаревшей автоматической пожарной сигнализации, не соответствующей требованиям пожарной безопасности (10 образовательных учреждений).

2. Обеспечение доступности дошкольного и общего образования:

- увеличение доли детей в возрасте до 3 лет, получающих дошкольную образовательную услугу, в общей численности детей до 3 лет, нуждающихся в получении данной услуги, до 75,0%;
- реконструкция и капитальный ремонт зданий.

3. Создание условий для развития успешности детей:

- сохранение доли школьников, участвующих в олимпиадах, конференциях и мероприятиях учебно-исследовательской деятельности на уровне 90%;
- обеспечение доли участников окружного этапа ВСОШ в общей численности учащихся 7-11 классов, принявших участие в школьном этапе олимпиады, на уровне 20%;
- наличие положительной динамики численности обучающихся, ставших победителями и/или призерами на региональном этапе ВСОШ.

4. Внедрение в школах города целевой модели цифровой образовательной среды:

- продолжить внедрение дистанционных технологий (умелое использование дистанционных технологий – это путь постепенного перехода на пятидневный и односменный режим обучения);
- использовать цифровые электронные образовательные ресурсы в образовательном процессе (100%-ое использование муниципальными образовательными учреждениями федеральной платформы ЦОС «Элемент»).

Достижение показателей результативности по данному направлению в полном объеме возможно только при условии финансовой поддержки из бюджета Самарской области – оснащении школ компьютерной техникой, презентационным оборудованием и программным обеспечением.

5. Создание условий для развития детских общественных объединений на территории городского округа Самара:

- сохранение доли учащихся, систематически занимающихся в детских патриотических объединениях, к общей численности детей, подростков и молодежи, занимающихся в общеобразовательных учреждениях, подведомственных Департаменту образования, на уровне 20%;



– сохранение количества образовательных учреждений, в которых организована реализация проектов РДШ и «Юнармии», на уровне 80%.

б. Обеспечение профессиональной компетенции педагогических работников и развитие кадрового потенциала:

– методическое сопровождение деятельности отдельных категорий педагогических работников («Школа молодого директора», «Школа классного руководителя», «Школа молодого заместителя директора по воспитательной работе»);

– методическое сопровождение деятельности городского Центра наставничества для молодых педагогов, направленной на адаптацию молодых педагогов к профессиональной деятельности;

– обновление подходов к формированию кадрового резерва руководителей образовательных учреждений городского округа Самара (все претенденты на включение в кадровый резерв проходят оценку управленческих, личностных, групповых и профессиональных компетенций); обеспечение доли кандидатов в кадровом резерве руководителей муниципальных образовательных учреждений городского округа Самара не менее 20% от общего числа руководителей;

– сохранение доли педагогов дошкольных учреждений в возрасте до 35 лет в общей численности педагогов (20,93%);

– сохранение доли учителей общеобразовательных учреждений в возрасте до 35 лет в общей численности педагогов на уровне 27%.

Одним из приоритетных направлений деятельности Администрации городского округа Самара в сфере дошкольного образования в 2022 году остается обеспечение детей местами в дошкольных образовательных учреждениях.

В 2022 году планируется создание 744 мест для детей в возрасте до 3 лет:

1. 90 мест для детей ясельного возраста в результате проведения капитального ремонта двух нефункционирующих зданий детских садов:

– Доломитный переулок, д. 15 (5 групп на 85 мест, из них 40 ясельные);

– ул. Запорожская, д. 28 (6 групп на 143 места, из них 50 ясельные).

2. 106 мест для детей в возрасте от 1,5 до 3-х лет планируется создать в результате завершения строительства детских садов по адресам:

– ул. Подшипниковая, д. 27 в Октябрьском районе на 112 мест (из них 21 ясельное);

– ул. Ташкентская / Московское шоссе в Кировском районе на 132 места (из них 60 ясельных);

– дошкольное отделение школы №26 в районе Пятой просеки на 75 мест (из них 25 для детей ясельного возраста).

При написании раздела использовались следующие источники:

- Сайт Территориального органа Федеральной службы государственной статистики по Самарской области <http://samarastat.eks.ru/>
- Сайт администрации г.о. Самара <http://city.samara.ru/>
- Сайт Думы городского округа Самара <http://www.gorduma.samara.ru/>
- Сайт Государственной службы занятости Самарской области <http://trud.samregion.ru/>
- Сайт Министерства экономического развития и инвестиций Самарской области
- Сайт Территориального органа Федеральной службы государственной статистики по Самарской области <http://samarastat.gks.ru>



3. ИНФОРМАЦИЯ О ПОЛИТИЧЕСКИХ, ЭКОНОМИЧЕСКИХ И ЗАКОНОДАТЕЛЬНЫХ ФАКТОРАХ, ОКАЗЫВАЮЩИХ ВЛИЯНИЕ НА РАЗВИТИЕ ЗЕМЕЛЬНОГО РЫНКА САМАРСКОЙ ОБЛАСТИ

1 ЗАКОНОДАТЕЛЬНЫЕ ОСНОВЫ РАЗВИТИЯ ЗЕМЕЛЬНОГО РЫНКА В 2020-2021 ГГ.

Изменения в земельном законодательстве в 2020 году

С 2020 года российское законодательство о недвижимости подверглось нескольким важным изменениям, в числе которых — ужесточение требований к границам земельных участков. Запрет на распоряжение участками земли, в отношении которых не было проведено обязательное отпаше межевание, вступил в силу с 1 января 2020 года. Он вводится в обиход с такой целью: улучшить юридическую ситуацию с правами собственников; упростить порядок предоставления земли; повысить эффективность регулирования территории; расширить налоговые сборы; вовлечь участников в гражданский оборот:

- Регистрация права собственности. Если участок предоставлялся для ведения подсобного садового хозяйства, то такой участок подлежит регистрации. Для этого необходимо собрать все необходимые документы (паспорт и акт о предоставлении земельного участка либо любой другой документ, подтверждающий право собственности) и обратиться в Росреестр. Иметь при себе кадастровый паспорт и межевой план не нужно. После этого ваше право собственности должны зарегистрировать в течение 10-12 дней.
- Регистрация права собственности на индивидуальные жилые, дачные дома и некоторые постройки, которые подлежат регистрации. Раньше регистрации подлежало лишь индивидуальное жилье, а также различные коммерческие постройки. Теперь все постройки на участке (летний дом, дачный дом, крупные подсобные помещения и некоторые другие постройки) подлежат регистрации. Чтобы зарегистрировать постройку, необходимо сделать технический план участка и подать его в Росреестр.

Изменения в земельном законодательстве в 2021 году

Новая редакция Земельного кодекса РФ вступила в силу 01.09.2021. Законодатели урегулировали порядок технологического присоединения объектов разного типа, расположенных на земельных участках. Изменен порядок установления публичного сервитута.

- «Подготовка и организация аукциона по продаже земельного участка, находящегося в государственной или муниципальной собственности, или аукциона на право заключения договора аренды земельного участка, находящегося в государственной или муниципальной собственности» в новой редакции предусмотрено получение информации о возможности подключения (технологического присоединения) объектов капитального строительства к сетям инженерно-технического обеспечения (за исключением сетей электроснабжения), предусмотренной законодательством РФ о градостроительной деятельности, за исключением случаев, если, в соответствии с разрешенным использованием земельного участка, не предусматривается возможность строительства зданий, сооружений.
- «Случаи и основания для использования земель или земельных участков, находящихся в государственной или муниципальной собственности, без предоставления земельных участков и установления сервитута, публичного сервитута» в новой редакции определено, что использование земель или земельных участков, находящихся в государственной или муниципальной собственности, за исключением земельных участков, предоставленных гражданам или юридическим лицам, осуществляется без предоставления земельных участков и установления сервитута, публичного сервитута, в том числе, в случае: возведения гражданами гаражей, являющихся некапитальными сооружениями, либо для стоянки технических или других средств передвижения инвалидов вблизи их места жительства.

Источник информации:

1. <https://domgosuslugi.ru/pravo/novoe-v-zemelnom-zakonodatelstve-2020.html>
2. <https://ppt.ru/news/145358>



4. КОЛИЧЕСТВЕННАЯ ХАРАКТЕРИСТИКА И ИНВЕСТИЦИОННЫЙ ПОТЕНЦИАЛ ЗЕМЕЛЬНОГО РЫНКА САМАРСКОЙ ОБЛАСТИ

Земли в Российской Федерации по целевому назначению подразделяются на следующие категории:

1. земли сельскохозяйственного назначения;
2. земли населенных пунктов;
3. земли промышленности, энергетики, транспорта, связи, радиовещания, телевидения, информатики, земли для обеспечения космической деятельности, земли обороны, безопасности и иного специального назначения;
4. земли особо охраняемых территорий и объектов;
5. земли лесного фонда;
6. земли водного фонда;
7. земли запаса.

(Земельный кодекс Российской Федерации, статья 7).

1 РАСПРЕДЕЛЕНИЕ ЗЕМЕЛЬНОГО ФОНДА ПО КАТЕГОРИЯМ ЗЕМЕЛЬ

По состоянию на 01.01.2022 года земельный фонд Самарской области в административных границах составляет 5356,5 тыс. га (таблица № 4.1).

Таблица 4.1 Распределение земель Самарской области по категориям

№, п/п	Наименование категорий земель	Площадь, тыс. га		
		2020г.	2021г.	2021г. 2020г. (+, -)
1	Земли сельскохозяйственного назначения	4066,9	4066,5	-0,4
2	Земли населенных пунктов, в т. ч.	360,2	360,4	+0,2
	- городских населенных пунктов	171,2	171,2	0
	- сельских населенных пунктов	189,0	189,2	+0,2
3	Земли промышленности, транспорта и иного специального назначения	71,5	71,8	+0,3
4	Земли особо охраняемых территорий	138,8	138,8	0
5	Земли лесного фонда	551,4	551,3	-0,1
6	Земли водного фонда	167,4	167,4	0
7	Земли запаса	0,3	0,3	0
	Итого земель в административных границах:	5356,5	5356,5	0

В структуре земельного фонда Самарской области наибольший удельный вес занимают земли сельскохозяйственного назначения – 75,92% и земли лесного фонда – 10,29%. На долю земель населенных пунктов приходится 6,73%, земель промышленности, энергетики, транспорта, связи, радиовещания, телевидения, информатики, земли для обеспечения космической деятельности, земли обороны, безопасности и иного специального назначения – 1,34%, земель особо охраняемых территорий и объектов – 2,59%. Водный фонд области включает в себя поверхностные водные объекты, а также земли, выделенные под полосы отвода гидротехнических и иных сооружений, необходимые для использования водных объектов и составляет 3,12%. На долю земель запаса приходится 0,01% территории области.

Структура земельного фонда Самарской области представлена на рисунке № 4.1.



Рисунок 4.1 Распределение земельного фонда по категориям земель в Самарской области в 2021 г., тыс. га

Земли сельскохозяйственного назначения

Земли сельскохозяйственного назначения – это земли, расположенные за пределами границ населенных пунктов, предоставленные и предназначенные для нужд сельского хозяйства. Используются данные земли сельскохозяйственными предприятиями, организациями для производства сельскохозяйственной продукции, научно – исследовательских и учебных целей, гражданами – для ведения крестьянского (фермерского хозяйства), личного подсобного хозяйства, садоводства, огородничества, животноводства, сенокосения и пастбища скота. В состав земель сельскохозяйственного назначения входят и земли фонда перераспределения земель, созданного в целях перераспределения земель для сельскохозяйственного производства, создания и расширения крестьянских (фермерских) хозяйств, личных подсобных хозяйств, садоводства, огородничества и иных сельскохозяйственных целей, а также земельные участки сельскохозяйственного назначения, переданные в ведение сельских администраций и расположенные за границами населенных пунктов.

На 01.01.2022 года земли сельскохозяйственного назначения в Самарской области занимают площадь 4066,5 тыс. га. По сравнению с 2020 годом площадь земель данной категории уменьшилась на 0,4 тыс. га в связи со следующими изменениями в структуре земельного фонда:

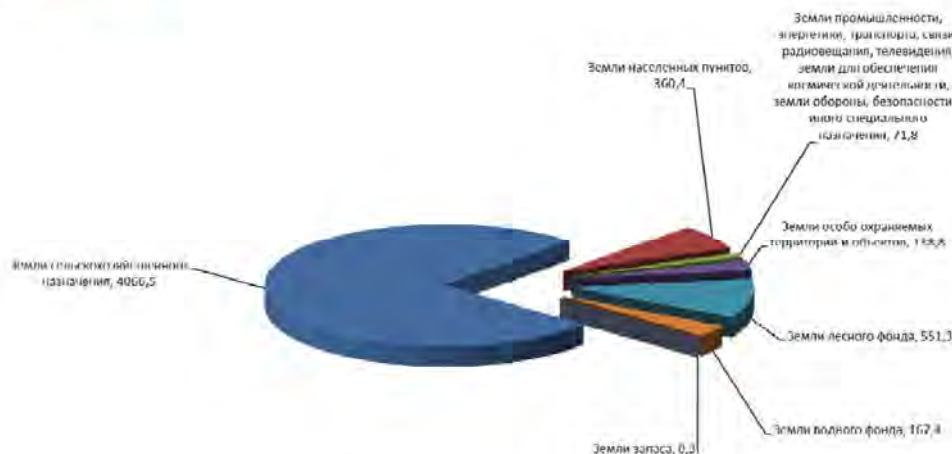
- перевод земель сельскохозяйственного назначения площадью 216 га в состав земель населенных пунктов, согласно сведениям Единого государственного реестра недвижимости (далее – ЕГРН), и застройки их многоквартирными жилыми домами, объектами общественно-делового назначения, улицами и т.д., сведения о которых также содержатся в ЕГРН (в муниципальном районе Волжский Самарской области);

- перевод земель сельскохозяйственного назначения площадью 0,2 тыс. га (в 11 муниципальных районах, в том числе: Алексеевском, Сергиевском, Ставропольском, Шенталинском и др.), в земли промышленности, транспорта, связи и иного специального назначения для строительства автомобильной дороги Европа – западный Китай, а также для добычи нефти и строительства промышленных объектов.

Доля земель сельскохозяйственного назначения в общей площади земель административных районов области приведена на рисунке №4.2.

Сельскохозяйственные угодья – пашни, сенокосы, пастбища, залежи, многолетние насаждения, – в составе земель сельскохозяйственного назначения имеют приоритет в использовании и подлежат особой охране (Земельный кодекс Российской Федерации, статья 79).

Площади сельскохозяйственных угодий в составе земель сельскохозяйственного назначения составляют 3795 тыс. га (93,32%), в том числе: пашни – 2857,8 тыс. га (70,28%), залежи – 103,5 тыс. га (2,55%), многолетние насаждения – 27,8 тыс. га (0,68%), сенокосы – 50,6 тыс. га (1,24%) и пастбища – 755,3 тыс. га (18,57%). Распределение земель сельскохозяйственного назначения по сельскохозяйственным угодьям приведено на рисунке №4.3.



Площадь несельскохозяйственных угодий в структуре земель сельскохозяйственного назначения составила 271,5 тыс. га (6,68 %). Это – земли под зданиями, сооружениями, внутрихозяйственными дорогами, защитными лесными насаждениями, поверхностными водными объектами, а также земельными участками, предназначенными для обслуживания сельскохозяйственного производства. В состав угодий данной категории включены земельные участки, занятые участками леса, которые занимают 111,4 тыс. га (2,74%), из них лесных насаждений, не входящих в лесной фонд – 90,1 тыс. га.

Распределение земельного фонда Самарской области по категориям земель и угодьям на 01.01.2022г. приведено в таблице № 4.2.



Рисунок 4.2 Доля площади земель сельскохозяйственного назначения в общей площади районов



Рисунок 4.3 Распределение земель сельскохозяйственного назначения по сельскохозяйственным угодьям за 2021 год, тыс. га



Таблица 4.2 Распределение земельного фонда области по категориям земель и угодьям на 01.01.2022 г. (тыс. га)

Категории земель	Общая площадь	Земельные угодья										
		Сельскохозяйственные угодья		в стадии мелкор. строительства	лесные площади	древесно-кустарник. насажд.	болота	под водой	под постройками и дорогами	в т.ч. под постройками	нарушен. земли	прочие земли
		всего	из них пашня									
Земли сельскохозяйственного назначения	4066,5	3795,0	2857,8	4,9	21,3	90,1	34,6	36,0	57,6	16,2	0,5	26,5
Земли населенных пунктов	360,4	175,1	71,3	0,1	24,4	7,7	2,4	14,4	118,3	70,6	0,9	17,1
Земли промышленности, транспорта и иного специального назначения	71,8	7,0	3,2	-	0,5	6,7	-	0,3	44,5	15,4	2,5	10,3
Земли особо охраняемых территорий и объектов	138,8	2,8	0,3	-	127,1	-	1,4	2,8	1,9	0,6	-	2,8
Земли лесного фонда	551,3	15,7	3,5	-	512,2	-	3,6	6,2	6,2	1,2	-	7,4
Земли водного фонда	167,4	0,2	0,1	-	-	-	-	166,3	0,1	-	-	0,8
Земли запаса	0,3	0,3	0,1	-	-	-	-	-	-	-	-	-
Итого земель	5356,5	3996,1	2936,3	5,0	685,5	104,5	42,0	226,0	228,6	104,0	3,9	64,9

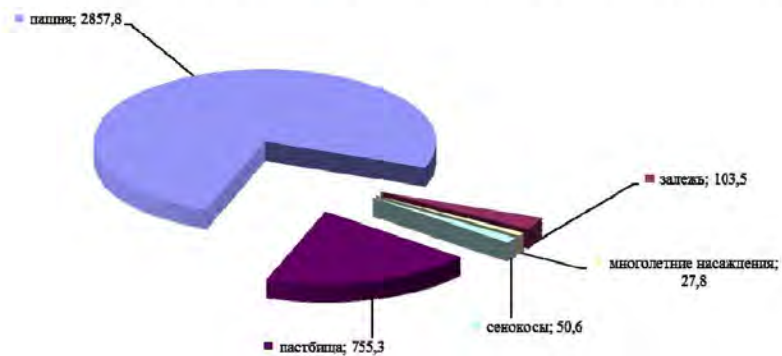

Земли населенных пунктов

Земли, используемые и предназначенные для застройки и развития городских и сельских населенных пунктов и отделенные их границами, установленными на основании градостроительной и землеустроительной документации, от земель иных категорий, признаются землями населенных пунктов в соответствии с действующим законодательством Российской Федерации.

На 01.01.2022 года в Самарской области насчитывается 1333 населенных пункта, общая площадь земель которых составляет 360,4 тыс. га. В 2021 году общая площадь данной категории земель по сравнению с 2020 годом увеличилась на 0,2 тыс. га за счет увеличения площади сельских населенных пунктов в муниципальном районе Волжский Самарской области на 216 га.

В связи с чем, в 2021 году площадь сельских населенных пунктов по сравнению с 2020 годом также увеличилась на 0,2 тыс. га и составила 189,2 тыс. га.

В составе земель данной категории в 2021 году произошли следующие изменения: перевод земель сельскохозяйственного назначения в состав земель населенных пунктов площадью 216 га за счет включения, согласно сведениям ЕГРН, в состав земель населенных пунктов в установленном порядке в муниципальном районе Волжский Самарской области и застройки этих земель многоэтажными жилыми домами, объектами общественно-деловой застройки, уличной сети и другими объектами инфраструктуры населенных пунктов.

На землях городов и рабочих поселков преобладают:

- застроенные территории – земли жилой, общественно-деловой, промышленной, коммерческой и коммунально-складской застройки – 66,7 тыс. га (39,0%);
- земли инженерной и транспортной инфраструктуры – 9,5 тыс. га (5,5%);
- земли лесничеств и лесопарков – 24,2 тыс. га (14,2%);
- земли сельскохозяйственного использования – 36,5 тыс. га (21,3%).

На территории городов и рабочих поселков находится 10,7 тыс. га (6,3%) земель общего пользования и 4,3 тыс. га (2,5%) особо охраняемых природных территорий и объектов.

Военными и иными режимными объектами занято 4,3 тыс. га (2,5%), объектами специального назначения – 0,5 тыс. га (0,3%), землями, не вовлеченными в градостроительную и иную деятельность, требующими проведения специальных инженерных мероприятий – 3,5 тыс. га (2,0%).

Водные объекты в городах и рабочих поселках занимают 11,0 тыс. га (6,4%).

Структура земель городов и поселков городского типа по видам использования земельных участков приведена на рисунке №4.

Площадь сельских населенных пунктов в 2021 году составила 189,2 тыс. га. Наибольший удельный вес в структуре земель сельских населенных пунктов имеют земли сельскохозяйственного использования – 123,3 тыс. га (65,2%). На земли жилой и общественно-деловой застройки приходится 25,6 тыс. га (13,5%), промышленной, коммерческой и коммунально-складской застройки – 5,0 тыс. га (2,6%). Инженерной и транспортной инфраструктурой занято 6,0 тыс. га (3,2%). Земель, не вовлеченных в градостроительную или иную хозяйственную деятельность, насчитывается 8,5 тыс. га (4,5%). Земли лесничеств и лесопарков составляют 1,3 тыс. га (0,7%), под водными объектами занято 2,3 тыс. га (1,2%). Земли общего пользования занимают площадь 16,0 тыс. га (8,5%). Земли особо охраняемых территорий и объектов составляют 0,4 тыс. га (0,2%) и под объектами иного специального значения – 0,8 тыс. га (0,4%). Структура земель сельских населенных пунктов по видам использования земельных участков приведена на рисунке № 4.5.



Рисунок 4.4 Структура земель городов и поселков городского типа по видам использования земельных участков за 2021 год, тыс. га



Рисунок 4.5 Структура земель сельских населенных пунктов по видам использования земельных участков за 2021 год, тыс. га

Земли промышленности, энергетики, транспорта, связи, радиовещания, телевидения, информатики, земли для обеспечения космической деятельности, земли обороны, безопасности и земли иного специального назначения

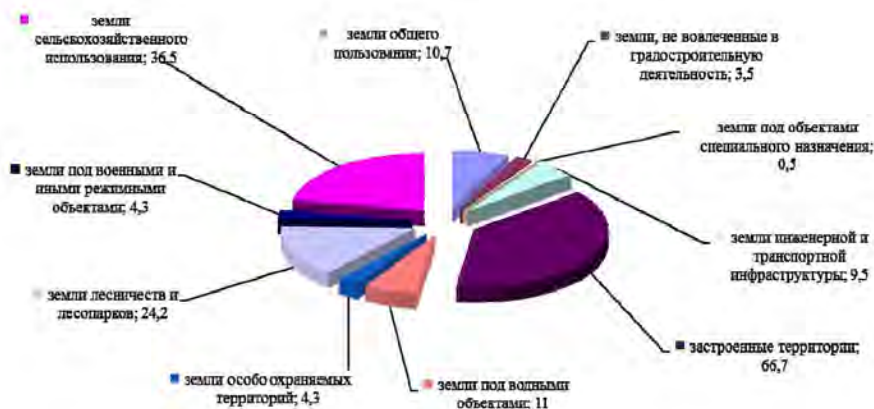
Общая площадь земель промышленности, энергетики, транспорта, связи, радиовещания, телевидения, информатики, земли для обеспечения космической деятельности, земли обороны, безопасности и иного специального назначения (далее — земли промышленности) на 01.01.2022 года составила 71,8 тыс. га. Это земли, расположенные за границами населенных пунктов, предоставленные и используемые организациями, предприятиями, учреждениями для обеспечения их деятельности и эксплуатации объектов промышленности, энергетики, транспорта, связи, радиовещания, телевидения, информатики, обеспечения космической деятельности, обороны, безопасности, осуществления иных специальных задач.

В 2021 году общая площадь земель данной категории, округленная до 0,1 тыс. га, по сравнению с прошлым годом изменилась на 0,3 тыс.га.

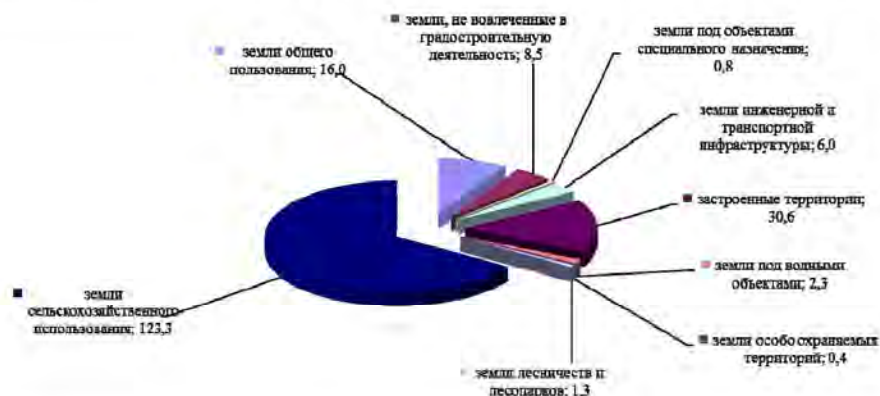
В 2021 году произошли следующие изменения: перевод в земли промышленности земель сельскохозяйственного назначения площадью 0,2 тыс. га (в 11 муниципальных районах: Алексеевский,



Сергиевский, Ставропольский, Шенталинский и др.) и земель лесного фонда площадью 37 га (в муниципальном районе Ставропольский) для строительства автомобильной дороги Европа - западный Китай, а также для добычи нефти и строительства промышленных объектов.

По своему функциональному назначению и использованию в составе данной категории земель преобладают земли транспорта – 37,5 тыс. га, из них земли автомобильного транспорта занимают 19,6 тыс. га, земли железнодорожного транспорта – 17,4 тыс. га, земли трубопроводного транспорта – 0,5 тыс. га.

Для размещения производственных зданий, строений, сооружений, иных объектов промышленного производства, включая санитарно-защитные зоны предприятий, предоставлено 20,4 тыс. га земель.

Площадь земель обороны и безопасности, в которую входят земли, предоставленные для обеспечения деятельности Вооруженных Сил РФ, под размещение воинских формирований и органов, организаций, учреждений, предприятий, осуществляющих функции по защите целостности и неприкосновенности территории Российской Федерации, информационной и иным видам безопасности, составляет 10,2 тыс. га.

Землями энергетики в Самарской области занято 0,5 тыс. га. К ним относятся земельные участки для размещения воздушных линий электропередач, электростанций, распределительных пунктов, других объектов и сооружений энергетики, включая административные здания и подъездные дороги к ним.

К землям, обеспечивающим деятельность организаций и объектов связи, радиовещания, телевидения и информатики, отнесено 0,3 тыс. га. Земли иного специального назначения (земельные участки под автозаправочными станциями, свалками, кладбищами и другими объектами, расположенными за пределами границ населенных пунктов и не отнесенные к иным категориям земель) занимают 2,9 тыс. га.

Состав земель промышленности приведен на рисунке №4.6. Структура земель промышленности по видам угодий приведена на рисунке № 4.7.



Рисунок 4.6 Структура земель промышленности, транспорта, связи, радиовещания, телевидения, информатики, космического обеспечения, энергетики, обороны и иного специального назначения по их целевому использованию за 2021 год, тыс. га



Рисунок 4.7 Структура земель промышленности, транспорта, связи, радиовещания, телевидения, информатики, космического обеспечения, энергетики, обороны и иного специального назначения по угодьям за 2021 год, тыс. га

Земли особо охраняемых природных территорий и объектов

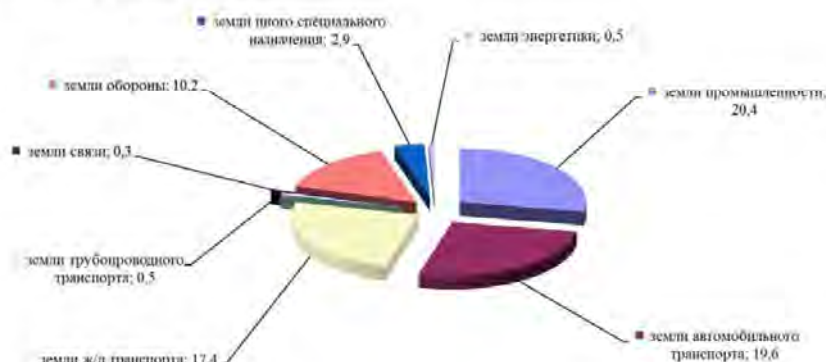
К землям особо охраняемых природных территорий и объектов относятся земли, имеющие особое природоохранное, научное, историко-культурное, эстетическое, рекреационное, оздоровительное и иное ценное назначение и которые полностью или частично изъяты из хозяйственного использования и оборота на основании решений федеральных органов государственной власти, органов государственной власти Самарской области и органов местного самоуправления, и для которых установлен особый правовой режим.

По состоянию на 01.01.2022 года землями особо охраняемых территорий и объектов в Самарской области занято 138,8 тыс. га (2,6 % земельного фонда области).

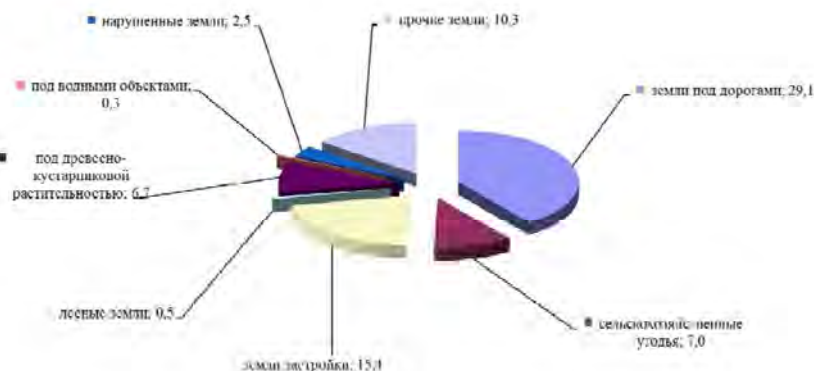
Состав земель особо охраняемых территорий Самарской области определяют:

- земли Государственного природного национального парка «Самарская Лука» - 62,5 тыс. га;
- земли национального парка «Бузулукский бор» - 51,3 тыс. га;
- земли Жигулевского государственного заповедника им. И.И. Спрыгина - 23,2 тыс. га;
- земли санатория Волжской Утес - 0,4 тыс. га.

Под детские оздоровительные лагеря, базы отдыха и памятники природы предоставлено 1,4 тыс. га земель.

Согласно Земельному кодексу РФ, Федеральному закону «Об особо охраняемых природных территориях» земли государственных заповедников и национальных парков находятся в федеральной собственности и приватизации не подлежат.

Структура земель особо охраняемых территорий и объектов по видам угодий приведена на рисунке № 4.8.



Рисунок 4.8 Структура земель особо охраняемых территорий по угодьям за 2021 год, тыс. га

Земли лесного фонда

По состоянию на 01.01.2022 года общая площадь земель лесного фонда, округленная до 0,1 тыс. га, по сравнению с прошлым годом уменьшилась на 0,1 га и составила 551,3 тыс.га.

Данное изменение произошло в связи с переводом земель лесного фонда в 2021 году: 0,1 т.га (104 га) в земли промышленности под строительство автомобильной дороги Европа - западный Китай.

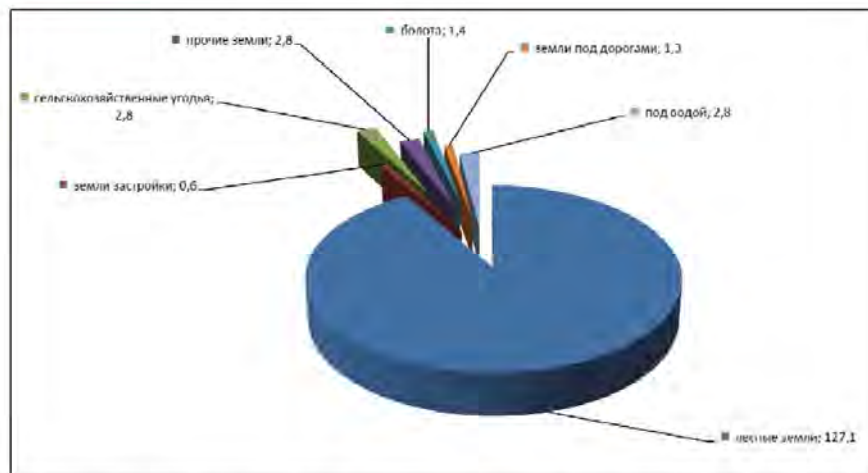
В состав земель лесного фонда вошли лесные земли (покрытые лесом, а также не покрытые лесом – вырубки, гарь, редины) и нелесные земли (сельскохозяйственные угодья, земли под водой, болотами, под дорогами и прочие), предназначенные для ведения лесного хозяйства. В состав земель лесного фонда не включены лесные участки, расположенные на землях сельскохозяйственного назначения (колхозные леса) и переданные ранее сельскохозяйственным предприятиям в пользование.

Земли лесного фонда представлены, главным образом, лесными землями – 512,2 тыс. га или 92,9% их общей площади. Сельскохозяйственные угодья в структуре земель данной категории занимают 15,7 тыс. га (2,9%), в том числе 3,5 тыс. га пашни. Под водой и болотами находится 9,8 тыс. га (1,8%), под постройками и дорогами – 6,2 тыс. га (1,1%), прочих – 7,4 тыс. га (1,3 %).

Общая площадь земель лесного фонда, на которую зарегистрировано право федеральной собственности, составила 328,1 тыс. га.

Структура земель лесного фонда по угодьям приведена на рисунке № 4.9.



Рисунок 4.9 Структура земель лесного фонда по угодьям за 2021 год, тыс. га

Земли водного фонда

Земли водного фонда по состоянию на 01.01.2022 года составляют 167,4 тыс.га. Более 99% этих земель занято непосредственно поверхностными водными объектами. На долю других угодий (сельскохозяйственных, древесно-кустарниковой растительности, дорог и прочих земель) приходится менее 1%.

Основу водного фонда Самарской области составляют Куйбышевское и Саратовское водохранилища, река Волга, река Самара, река Сок, река Большой Кинель, река Уса, река Черемшан, река Кондурча, река Большой Иргиз. На долю водохранилищ, предназначенных для целей орошения, приходится около 3% от площади земель данной категории.

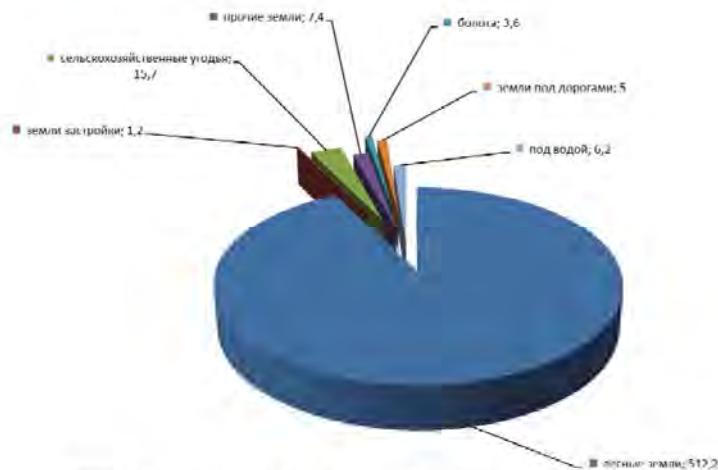
В соответствии со статьей 8 Водного кодекса Российской Федерации водные объекты находятся в федеральной собственности, за исключением прудов и обводненных карьеров, которые могут находиться как в государственной или муниципальной собственности, так и в собственности юридических и физических лиц.

Структура земель водного фонда представлена на рисунке № 4.10.



Рисунок 4.10 Структура земель водного фонда по угодьям за 2021 год, тыс. га

Земли запаса

В категорию земель запаса вошли земли, не предоставленные в собственность, владение, пользование или аренду юридическим и физическим лицам, а также не используемые и не вовлеченные в хозяйственный оборот земельные участки.

Площадь земель запаса Самарской области в 2021 году не изменилась и составляет 0,3 тыс.га.

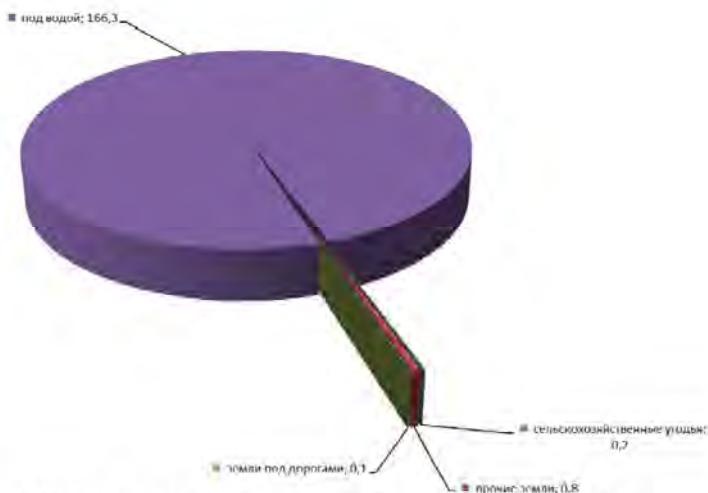
Структура земель данной категории представлена сельскохозяйственными угодьями, из которых площадь пашни составляет 0,1 тыс. га и пастбищ - 0,2 тыс. га.

Структура земель запаса по угодьям приведена на рисунке № 4.11.



Рисунок 4.11 Структура земель запаса по угодьям за 2021 год, тыс. га



5. РАСПРЕДЕЛЕНИЕ ЗЕМЕЛЬ САМАРСКОЙ ОБЛАСТИ ПО ФОРМАМ СОБСТВЕННОСТИ И ПРИНАДЛЕЖНОСТИ РФ, СУБЪЕКТУ РФ И МУНИЦИПАЛЬНОМУ ОБРАЗОВАНИЮ

Источником сведений о распределении земель Самарской области по формам собственности являются сведения ЕГРН.

Согласно вышеуказанным сведениям, по состоянию на 01.01.2022г.:

- в собственности Российской Федерации зарегистрировано 609,4 тыс. га;
- в собственности Самарской области – 42,8 тыс. га;
- в собственности муниципальных образований (муниципальная собственность) – 179,8 тыс. га.

В неразграниченной государственной собственности остается – 1689,7 тыс. га.

Всего в государственной и муниципальной собственности (включая неразграниченную государственную собственность на землю) – 2521,7 тыс. га.

Распределение земель сельскохозяйственного назначения

На 01.01.2022 года на территории Самарской области в собственности граждан и юридических лиц находится 2741,2 тыс. га земель сельскохозяйственного назначения, что составляет 67,4 % общей площади земель категории (4066,5 тыс.га). Из всех земель, находящихся в частной собственности, на долю граждан и их объединений приходится 87,9 % (2408,8 тыс. га) или 59,2 % от общей площади земель категории, на долю собственности юридических лиц – 12,1 % (332,4 тыс. га) или 8,2 % от общей площади земель категории. В государственной и муниципальной собственности, включая территории, собственность на которые не разграничена, находится 1325,3 тыс. га (32,6 %).

Земли сельскохозяйственного назначения, находящиеся в собственности граждан, на 88,8% (2139,3 тыс. га) состоят из земельных долей, из них площадь не востребовавшихся долей – 80,8 тыс. га (земли, собственники которых в установленный срок не получили свидетельства, либо получив их, не воспользовались своими правами по распоряжению).

Площадь земельных участков, предоставленных в собственность гражданам для ведения крестьянского (фермерского) хозяйства, личного подсобного хозяйства, садоводства, огородничества, животноводства, составила 64,9 тыс. га или 1,6 % земель сельскохозяйственного назначения. Около 11,6 % земель, находящихся в собственности юридических лиц являются собственностью крестьянских (фермерских) хозяйств (38,7 тыс. га), 276,7 тыс. га (или 83,2 %) – собственностью сельскохозяйственных предприятий и организаций и 14,2 тыс. га (или 4,3 %) зарегистрированы в качестве доли в праве общей собственности.

Индивидуальным предпринимателям, занимающимся производством сельскохозяйственной продукции, на праве частной собственности передано 2,3 тыс. га земель.

Право собственности Российской Федерации в установленном порядке зарегистрировано в ЕГРН на земельные участки земель сельскохозяйственного назначения общей площадью 113,2 тыс. га. В их составе находятся земельные участки федерального государственного унитарного предприятия «Племенной завод «Дружба» на площади 16,1 тыс. га, Поволжская АГЛОС Волжского района на площади 2,9 тыс. га. ОПХ Поволжской МИС на площади 3,7 тыс. га, ФГУП «Самарское» Кинельского района на площади 0,4 тыс. га, ФГУП «Сергиевское» Сергиевского района на площади 5,9 тыс. га и другие.

Право собственности Самарской области зарегистрировано в ЕГРН на земельные участки общей площадью 23,6 тыс. га.

Права муниципальной собственности – на земельные участки общей площадью 164,3 тыс.га.

Распределение земель населенных пунктов

Из всех земель населенных пунктов на 01.01.2022 года в собственности граждан находится 70,5 тыс. га (19,6 %), в собственности юридических лиц – 20,8 тыс. га (5,8 %) земель. На земельные участки, находящиеся в государственной и муниципальной собственности, приходится 269,1 тыс. га (74,7 %) земель данной категории.

В границах городских населенных пунктов физические лица на праве собственности обладают земельными участками общей площадью 14,3 тыс. га, собственность юридических лиц – 15,1 тыс. га. Доля государственной и муниципальной собственности (включая территории, собственность на которые не разграничена) – 82,8 % или 141,8 тыс. га городских земель.



Из находящихся в собственности граждан на территории городских населенных пунктов для индивидуального жилищного строительства используется 7,9 тыс. га (всего земель жилой застройки в собственности граждан – 8,1 тыс.га), для целей садоводства – 4,4 тыс. га, для ведения личного подсобного хозяйства – 0,5 тыс. га, крестьянского (фермерского) хозяйства – 0,1 тыс. га, для других сельскохозяйственных целей (пчеловодство, рыборазведение, размещение склада сельскохозяйственной продукции и т.д.) – 0,1 тыс. га. Земли общественно-деловой застройки используются гражданами на праве частной собственности на площади 0,9 тыс. га, земли промышленности – 0,2 тыс. га.

Из находящихся в собственности юридических лиц на территории городских населенных пунктов находится (15,1 тыс. га): под общественно-деловой застройкой – 1,5 тыс. га, под промышленными предприятиями – 5,6 тыс. га, под объектами водного транспорта – 0,1 тыс. га, под жилой застройкой – 2,8 тыс.га. Предприятия, занимающиеся сельскохозяйственным производством, занимают 5,0 тыс. га земель. Земельные участки на площади 0,1 тыс. га находятся в собственности крестьянских (фермерских) хозяйств.

На территориях, занятых сельскими населенными пунктами, физические лица на праве собственности обладают земельными участками общей площадью – 56,2 тыс. га, из которых 47,3 тыс. га предоставлены для ведения личного подсобного хозяйства, 0,4 тыс. га – под индивидуальное садоводство, 0,9 тыс. га занимают индивидуальные огородники, 0,4 тыс. га – под предприятиями занимающимися сельскохозяйственным производством и для других сельскохозяйственных целей. Земельные участки, предоставленные для индивидуального жилищного строительства, на праве частной собственности оформлены на площади 5,1 тыс. га (всего земель жилой застройки в собственности граждан – 6,8 тыс.га). На землях общественно-деловой застройки в собственности граждан находится 0,3 тыс. га и на землях промышленности – 0,1 тыс.га земельных участков.

В собственности юридических лиц на территориях сельских населенных пунктов находятся земли под промышленными предприятиями на площади 0,4 тыс. га, земли под общественно – деловой застройкой на площади 0,2 тыс. га и земли жилой застройки – 4,8 тыс. га, под предприятиями занимающимися сельскохозяйственным производством – 0,2 тыс.га и под объектами рекреации – 0,1 тыс.га. Площадь земель государственной и муниципальной собственности, включая территории, собственность на которые не разграничена, составляет 127,3 тыс. га или 67,3 %.

Всего в населенных пунктах зарегистрировано право собственности Российской Федерации на площади 20,8 тыс. га (в городских – 17,2 тыс. га, в сельских – 3,6 тыс. га). В частности в ЕГРН внесены записи о правах на земельные участки под объектами железнодорожного транспорта на площади 4,8 тыс. га (из них 4,0 тыс. га – в пределах границ земель городских населенных пунктов и 0,8 тыс. га – сельских населенных пунктов), из них отнесены к собственности Российской Федерации – 4,3 тыс. га. Кроме того, право федеральной собственности зарегистрировано под объектами общественно-деловой застройки в границах городских населенных пунктов на площади 1,0 тыс. га, под объектами промышленности – на площади 4,2 тыс. га и под военными и иными режимными объектами – на площади 1,0 тыс. га, всего зарегистрировано право собственности Российской Федерации на площади 17,4 тыс. га. В сельских населенных пунктах федеральной собственностью являются земельные участки общественно-деловой застройки на площади 0,7 тыс. га, промышленности – на площади 0,6 тыс. га, земли сельскохозяйственного использования - на площади 0,2 тыс. га, всего зарегистрировано право собственности Российской Федерации на площади 3,6 тыс. га.

Всего в населенных пунктах зарегистрировано право собственности Самарской области на площади 7,9 тыс. га (в границах городских населенных пунктов – 3,7 тыс. га, 4,2 тыс. га – в сельских населенных пунктах). В том числе, в собственности Самарской области зарегистрировано земельных участков общественно-деловой застройки на площади 1,0 тыс. га в границах городских населенных пунктов и 0,5 тыс. га – в границах сельских населенных пунктов, земли общего пользования – 0,9 тыс. га в границах городских населенных пунктов, 0,3 тыс. га – в границах сельских населенных пунктов, земель транспорта – 1,0 тыс. га, в том числе 0,7 тыс. га – автомобильного транспорта, 0,2 тыс. га – железнодорожного транспорта в границах городских населенных пунктов, 3,0 тыс. га – в границах сельских населенных пунктов, в том числе 2,9 тыс. га – автомобильного транспорта.

Всего в населенных пунктах зарегистрировано право муниципальной собственности на площади 14,7 тыс. га (в городских населенных пунктах – 11,8 тыс. га, в сельских населенных пунктах – 2,9 тыс. га).

Распределение земель промышленности, энергетики, транспорта, связи, радиовещания, телевидения, информатики, земель для обеспечения космической деятельности, земель обороны, безопасности и земель иного специального назначения

По состоянию на 01.01.2022 года в собственности граждан находится 0,7 тыс. га земель данной категории и 1,6 тыс. га – в собственности юридических лиц. На долю государственной и муниципальной собственности приходится 69,5 тыс. га (96,8%).



Из общей площади земель, занятых промышленными предприятиями и находящихся в государственной и муниципальной собственности (18,2 тыс. га), в ЕГРН внесены записи о государственной регистрации права собственности Российской Федерации на земельные участки площадью 11,6 тыс. га.

Из 37,3 тыс. га земель транспорта, землями железнодорожного транспорта занято 17,4 тыс. га. Право собственности Российской Федерации зарегистрировано на площади 17,4 тыс. га.

Из общей площади земель 10,2 тыс. га, предоставленных и используемых для обеспечения обороны и безопасности, в ЕГРН внесены записи о государственной регистрации права федеральной собственности на земельные участки площадью 8,0 тыс. га.

Всего право собственности Российской Федерации (федеральной собственности) в категории земель промышленности зарегистрировано на земельные участки общей площадью 40,8 тыс. га.

Право собственности Самарской области зарегистрировано на площади 11,3 тыс. га (0,9 тыс. га – земли промышленности, 10,3 тыс. га земли автомобильного транспорта, 0,1 тыс. га – земли иного специального назначения).

Право муниципальной собственности зарегистрировано на площади 0,8 тыс. га (0,4 тыс. га – земли промышленности, 0,1 тыс. га – земли автомобильного транспорта, 0,1 тыс. га – земли связи, радиовещания, телевидения, информатики, 0,2 тыс. га – земли иного специального назначения).

Распределение земель особо охраняемых территорий и объектов

Земельные участки общей площадью 138,8 тыс. га категории земли особо охраняемых территорий и объектов отнесены согласно статистической отчетности к государственной и муниципальной собственности, из них зарегистрировано право собственности Российской Федерации – 105,7 тыс. га.

Распределение земель лесного фонда

Земли лесного фонда на 01.01.2022 года занимают площадь 551,3 тыс. га. На отчетную дату право собственности Российской Федерации зарегистрировано в ЕГРН на площади 328,1 тыс. га (59,5%).

Распределение земель водного фонда

Площадь категории земель водного фонда за прошедший год не изменилась и составляет 167,4 тыс. га земель, находящихся в государственной и муниципальной собственности, право федеральной собственности зарегистрировано на площади 0,8 тыс. га.

Распределение земель запаса

Земли запаса на площади 0,3 тыс. га находятся в государственной и муниципальной собственности.

Источники информации:

<https://rosreestr.gov.ru/open-service/statistika-i-analitika/gosudarstvennyy-zemelnyy-nadzorst/2021%20stat/>



6. ОСНОВНЫЕ СОБЫТИЯ РЫНКА ЗЕМЕЛЬНЫХ УЧАСТКОВ ПОД ИЖС Г. САМАРА

Сегмент земельных участков под ИЖС во 2 квартале 2022 года занимает доминирующее положение в общей структуре предложений земельных участков в г. Самара – 43% от общего количества предложений в штуках. Как правило, это свободные или с легкими некапитальными постройками участки с соответствующим местоположением и окружающей инфраструктурой.



Рисунок 6.1 Структура предложения земельных участков в г. Самара по назначению на 2 квартал 2022 года, в % от общего количества предложений в шт.

Таблица 6.1 Динамика объема предложений земельных участков под ИЖС, расположенных в г. Самара, выставленных на продажу

Год	2 квартал 2021 год	3 квартал 2021 год	4 квартал 2021 год	1 квартал 2022 год	2 квартал 2022 год
Общее количество земельных участков под ИЖС, расположенных в г. Самара, выставленных на продажу, по состоянию на конец года (квартала), шт.	572	479	421	330	415
Общая площадь земельных участков под ИЖС, расположенных в г. Самара, выставленных на продажу, по состоянию на конец года (квартала), сот.	5 386	4 664	4 300	3 265	4 095

В аренду земельные участки под ИЖС на рынке не предлагаются, в редких случаях перепродается право аренды.

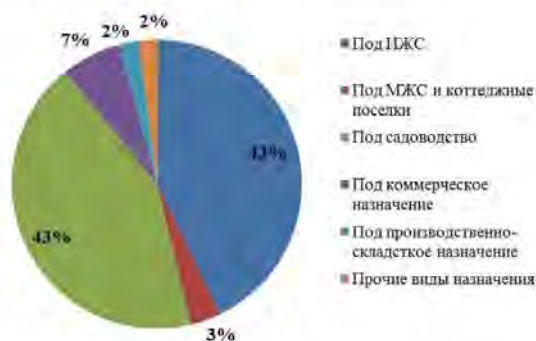

7. ОБЩИЕ СВЕДЕНИЯ О РЫНКЕ ЗЕМЕЛЬНЫХ УЧАСТКОВ ПОД ИЖС Г. САМАРА

В Самаре осталось не так много земельных участков, которые можно отдать под коттеджное строительство. Скорее всего, можно говорить о появлении на рынке недвижимости отдельных небольших участков, которые за последнее время владельцы смогли переоформить в собственность либо выкупить право аренды на них у Министерства имущества. Также сейчас в г. Самара идет активный процесс переоформления садово-дачных товариществ в коттеджные поселки.



Рисунок 7.1 Основные зоны локального расположения индивидуальных жилых домов в г. Самара и в пригороде по состоянию на 2 квартал 2022 года

Источник: карта «2ГИС»



Таблица 7.1 Общие сведения о рынке земельных участков под ИЖС г. Самара по состоянию на 2 квартал 2022г.

Общее количество земельных участков под ИЖС, расположенных в г. Самара, выставленных на продажу, шт.	415
Общая площадь земельных участков под ИЖС, расположенных в г. Самара, выставленных на продажу, сот.	4 095
Средняя площадь земельных участков под ИЖС, расположенных в г. Самара, выставленных на продажу, сот.	9,9
Улицы и поселки г. Самара, на которых сконцентрировано наибольшее число выставленных на рынке земельных участков под ИЖС	7-я просека, 8-я просека, 9-я просека, ул. Алма-Атинская, ул. Горелый Хутор, пос. Управленческий, пос. Жигулевские ворота, пос. Зубчаниновка, пос. Красная глина, пос. Мехзавод, Ракитовское ш., ул. Советской Армии, Серокины Хутора, ул. Студеный Овраг, мкр Сухая Самарка
Преобладающий тип предложений земельных участков под ИЖС в г. Самара: аренда/купля-продажа	продажа

Таблица 7.2 Основные источники информации по рынку земельных участков под ИЖС г. Самара по состоянию на 2 квартал 2022 г.

№ п/п	Наименование источника информации	Адрес источника информации
1	сайт N1.RU Недвижимость	http://samara.n1.ru/
2	Сайт Avito.ru	http://www.avito.ru/
3	Сайт domofond.ru	https://www.domofond.ru/

К основным типам земельных участков под ИЖС г. Самара относятся:

- земельные участки под ИЖС, расположенные в элитных закрытых коттеджных поселках г. Самара;
- земельные участки под ИЖС, расположенные в жилых массивах индивидуальных домов, образованных в советские времена;
- земельные участки под ИЖС, расположенные в дачных массивах;
- земельные участки под ИЖС, расположенные среди многоэтажной застройки города;
- земельные участки под ИЖС, расположенные на окраине города на территории новых строящихся поселках эконом- и бизнес-класса;
- земельные участки под ИЖС больших площадей, предполагаемые для комплексного освоения в целях жилищного строительства.

Средний срок экспозиции земельных участков под ИЖС на рынке в Самаре во 2 квартале 2022 года составляет около 9,8 месяцев.



Рисунок 7.2 Средний срок экспозиции земельных участков под ИЖС в г. Самара, выставленных на продажу по административным районам по состоянию на 2 квартал 2022 г., сут.



8. СЕГМЕНТ ПРОДАЖИ ЗЕМЕЛЬНЫХ УЧАСТКОВ ПОД ИЖС В Г. САМАРА¹

По состоянию на 2 квартал 2022 года в сегменте продажи земельных участков под ИЖС в г. Самара при распределении предложений по административным районам города большая часть предложений сосредоточена в Кировском, Красноглинском и Куйбышевском районах (32%, 40% и 13% соответственно). Где значительную долю экспозиции занимают объекты в пос. Красная Глинка, на ул. Горелый Хутор, пос. Зубчанниковка, а также в Студеном овраге, на 9 просеке и в пос. Рубёжный. В Ленинском и в Железнодорожном районах подобные предложения единичны. Как правило, участки в них позиционируются как инвестиционно-привлекательные площадки для коммерческой застройки с учетом перевода.

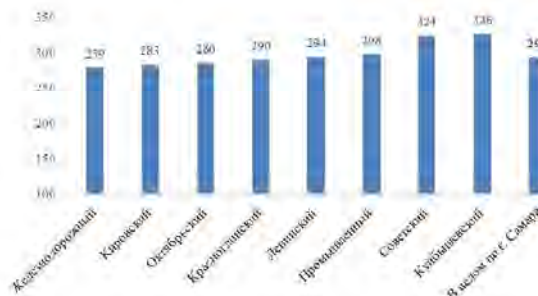

Рисунок 8.1 Структура предложения земельных участков под ИЖС г. Самара, выставленных на продажу по административным районам по состоянию на 2 квартал 2022 г., % от общего количества в шт.

Совокупный объем предложения земельных участков под ИЖС г. Самара на продажу во 2 квартале 2022 года составил около 40,94 га.

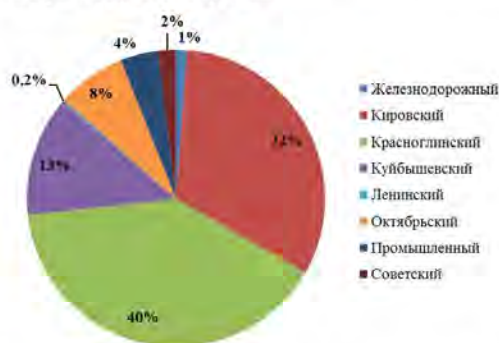

Рисунок 8.2 Структура предложения земельных участков под ИЖС г. Самара, выставленных на продажу по административным районам по состоянию на 2 квартал 2022 г., % от общей площади в сот.

В структуре предложений по размеру площади земельных участков под ИЖС г. Самара, выставленных на продажу во 2 квартале 2022 года по-прежнему преобладают земельные участки небольших площадей. Число участков размером от 5 до 10 соток составляет 56% от общего количества, предложенных к продаже. Крупные предложения (свыше 20 соток) занимают 6% экспозиции.

¹ Стоимость показателей приведены без учета скидки на торг.

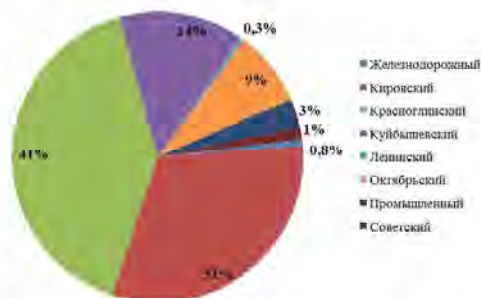

Рисунок 8.3 Структура предложения земельных участков под ИЖС г. Самара, выставленных на продажу по общей площади по состоянию на 2 квартал 2022 года % от общего количества в шт.

Во 2 квартале 2022 года в Самаре средний размер земельного участка под ИЖС составил 9,9 сот. Наиболее крупные участки под ИЖС предлагались в Ленинском районе (средний размер земельных участков под ИЖС в этом районе составляет 13 сот.).

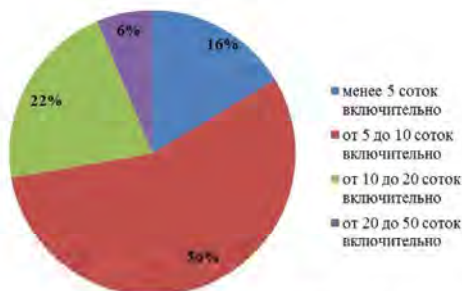

Рисунок 8.4 Средний размер земельных участков под ИЖС в г. Самара, выставленных на продажу по административным районам по состоянию на 2 квартал 2022 г., сот.

До 2014 года цены на рынке земли в Самаре либо росли, либо не менялись. Однако в начале 2015 года на смену роста пришло снижение цен, в основном спровоцированное общими тенденциями в экономике в кризисный период. В начале 2022 года наблюдается небольшое повышение цен.



Рисунок 8.5 Динамика среднего значения цены предложения земельных участков под ИЖС г. Самара за 2013-2022 гг., руб./кв.м

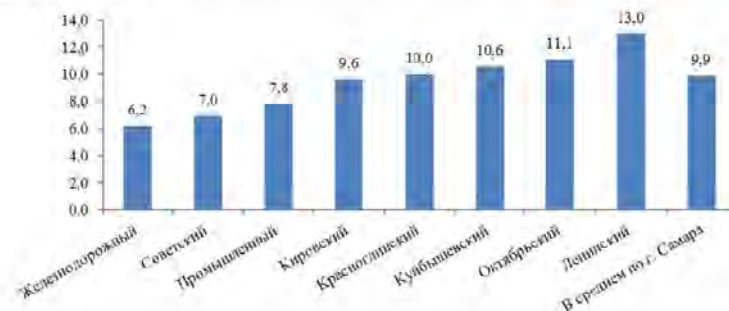

Средний уровень цены продажи земельных участков под ИЖС в г. Самара по данным на 2 квартал 2022 года составил 3,9 тыс. руб./кв.м, что на 8,7% выше, чем во 2 квартале 2021 года и на 0,4% ниже, чем в 1 квартале 2022 года.



Рисунок 8.6 Динамика максимального, минимального и среднего значения цены предложения земельных участков под ИЖС г. Самара за 2021-2022 гг., руб./кв.м

Относительно распределения по административным районам наиболее дорогие предложения по данным на 2 квартал 2022 года сосредоточены в Ленинском районе (в среднем 17,3 тыс. руб./кв.м), однако предложений здесь незначительное количество. Также высокий уровень цен в Октябрьском районе (в среднем 13,7 тыс. руб./кв.м). В основном это участки, расположенные на 1-3 просеках в закрытых коттеджных поселках со всеми коммуникациями.

Традиционно наиболее дешевые земельные участки под ИЖС предлагаются в Куйбышевском и Красноглинском районах (в среднем 1,9 тыс. руб./кв.м и 2,2 тыс. руб./кв.м соответственно).

Минимальное значение цены предложения земельных участков под ИЖС составляет 618 руб./кв.м в Куйбышевском районе (земельный участок площадью 23 соток в пос. Рубежный). Максимальное значение – 23,6 тыс. руб./кв.м в Октябрьском районе (участок площадью 3 соток на ул. 3-я просека).



Рисунок 8.7 Максимальное, минимальное и среднее значения цены предложения земельных участков под ИЖС г. Самара по административным районам по состоянию на 2 квартал 2022 г., руб./кв.м

Земельные участки от 5 до 10 соток представлены на рынке в большом количестве, поэтому в этом сегменте цены относительно низкие - в среднем 3,2 тыс. руб./кв.м. Крупные земельные участки (от 20 до 50 соток) размещаются в основном на Просеках в Октябрьском и Кировском районах, поэтому в этом сегменте относительно высокие цены.

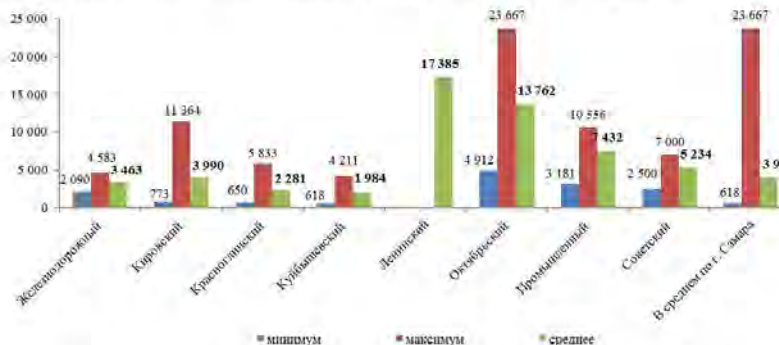

Рисунок 8.8 Динамика среднего значения цены предложения земельных участков под ИЖС г. Самара с разбивкой по общей площади, 2021-2022 гг., руб./кв.м

Средний срок экспозиции земельных участков под ИЖС на рынке в Самара составляет от 3 мес. до 1 года.

К основным ценообразующим факторам, влияющим на стоимость земельных участков под ИЖС г. Самара, относятся:

- местоположение объекта в городе (удаленность от центра);
- близость водного объекта;
- площадь объекта;
- наличие инженерных коммуникаций на объекте;
- ближайшее окружение объекта;
- удобство подъезда к объекту и наличие препятствий к подъездам (ж/д переезды, мосты, овраги и т.п.).

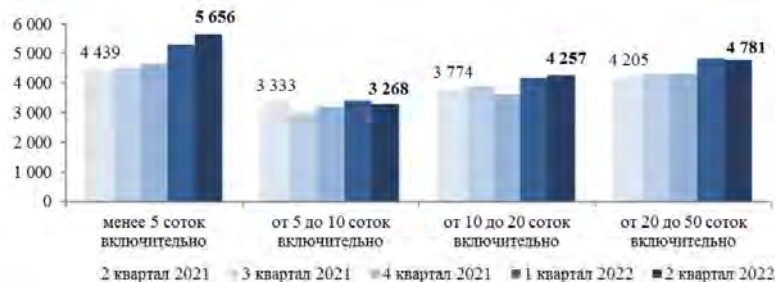

9. СЕГМЕНТ ПРОДАЖИ ЗЕМЕЛЬНЫХ УЧАСТКОВ ПОД СТРОИТЕЛЬСТВО КОТТЕДЖНЫХ ПОСЕЛКОВ И ТАУНХАУСОВ В Г. САМАРА²

Крупные предложения – от 50 сот., как правило, предлагаются к продаже под строительство коттеджных поселков (КП) или под многоквартирное строительство (МЖС), т.е. потенциально предназначены для реализации крупных проектов инвесторов, располагающих возможностями для комплексного освоения территории.

Сегмент продажи земельных участков под коттеджное строительство и строительство многоквартирных жилых дома во 2 квартале 2022 года занимает всего 3% от общего количества предложений земельных участков в Самаре в штучках.

По состоянию на 2 квартал 2022 года в г. Самара было выставлено 19 предложения в сегменте продажи земельных участков под строительство КП. При распределении объектов по административным районам города предложения сосредоточены в Промышленном (26%) и в Красноглинском (26%) районах.



Рисунок 9.1 Структура предложения земельных участков под строительство КП в г. Самара, выставленных на продажу по административным районам по состоянию на 2 квартал 2022 г., % от общего количества в шт.

Совокупный объем предложения земельных участков под КП г. Самара на продажу во 2 квартале 2022 года составил около 49,41 га.



Рисунок 9.2 Структура предложения земельных участков под строительство КП в г. Самара, выставленных на продажу по административным районам по состоянию на 2 квартал 2022 г., % от общей площади в сот.

В структуре предложений по размеру площади земельных участков под строительство КП в г. Самара, выставленных на продажу во 2 квартале 2022 года, преобладают земельные участки менее 1 га (42% от общего количества, предложенных к продаже).

² Стоимость показателей приведены без учета скидки на торг.

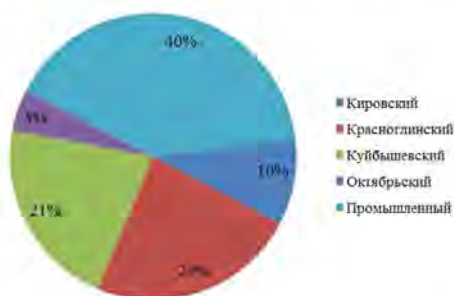

Рисунок 9.3 Структура предложения земельных участков под строительство КП в г. Самара, выставленных на продажу по общей площади по состоянию на 2 квартал 2022 года % от общего количества в шт.

Средний уровень цены продажи земельных участков под строительство КП в г. Самара по данным на 2 квартал 2022 года составил 5,9 тыс. руб./кв.м.

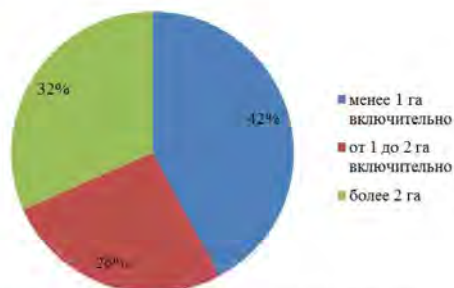

Рисунок 9.4 Максимальное, минимальное и средние значения цены предложения земельных участков под строительство КП в г. Самара по административным районам по состоянию на 2 квартал 2022 г., руб./кв.м

Относительно распределения по административным районам наиболее дорогие предложения земельных участков под строительство КП в по данным на 2 квартал 2022 года сосредоточены в Октябрьском районе (в среднем 9,8 тыс. руб./кв.м).

Наиболее дешевые земельных участки под строительство КП расположены на окраине города – в Красноглинском районе (2,4 тыс. руб./кв.м).

Земельные участки площадью более 2 га во 2 квартале 2022 года в среднем составила 5,4 тыс. руб./кв.м. Цены на участки от 1 до 2 га под КП составляют во 2 квартале 2022 года в среднем 8,2 тыс. руб./кв.м, данный сегмент представлен земельными участками на Просеках и в Студеном овраге, где цены выше среднего по городу.

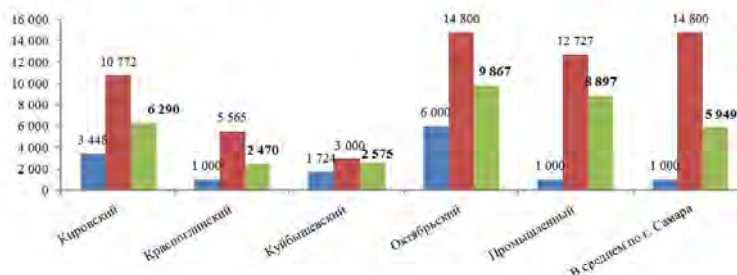

Рисунок 9.5 Динамика среднего значения цены предложения земельных участков под ИЖС г. Самара с разбивкой по общей площади, 2 квартал 2022 г., руб./кв.м



10. СЕГМЕНТ ПРОДАЖИ ЗЕМЕЛЬНЫХ УЧАСТКОВ ПОД МНОГОЭТАЖНОЕ ЖИЛИЩНОЕ СТРОИТЕЛЬСТВО В Г. САМАРА³

По состоянию на 2 квартал 2022 года в г. Самара было выставлено 14 предложений в сегменте продажи земельных участков под МЖС. При распределении предложений по административным районам города большая часть предложений сосредоточена в Промышленном районе – 29%.

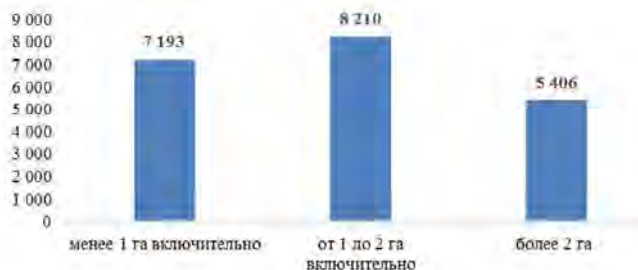

Рисунок 10.1 Структура предложения земельных участков под МЖС г. Самара, выставленных на продажу, по административным районам по состоянию на 2 квартал 2022 г., % от общего количества в шт.

Совокупный объем предложения земельных участков под МЖС г. Самара на продажу во 2 квартале 2022 года составил около 17,53 га.



Рисунок 10.2 Структура предложения земельных участков под МЖС г. Самара, выставленных на продажу по административным районам по состоянию на 2 квартал 2022 г., % от общей площади в сот.

В структуре предложений по размеру площади земельных участков под МЖС г. Самара, выставленных на продажу во 2 квартале 2022 года преобладают земельные участки небольших площадей. Число участков размером до 50 соток составляет 50% от общего количества, предложенных к продаже.

³ Стоимость показателей приведены без учета скидки на торг.



Рисунок 10.3 Структура предложения земельных участков под МЖС г. Самара, выставленных на продажу по общей площади по состоянию на 2 квартал 2022 года % от общего количества в шт.

Средний уровень цены продажи земельных участков под МЖС в г. Самара по данным на 2 квартал 2022 года составил 10,8 тыс. руб./кв.м.

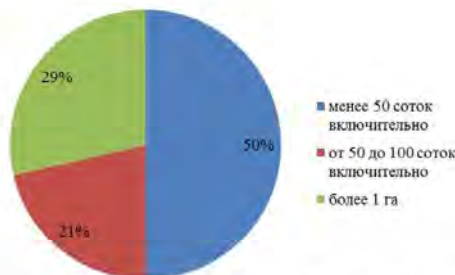

Рисунок 10.4 Максимальное, минимальное и среднее значения цены предложения земельных участков под МЖС г. Самара по административным районам по состоянию на 2 квартал 2022 г., руб./кв.м

Больше всего предложений земельных участков в Октябрьском районе города, где цены начинаются от 15 тыс. за кв.м. и доходят до 22 тыс. за кв.м.

К основным ценообразующим факторам, влияющим на стоимость земельных участков под МЖС г. Самара, относятся:

- местоположение объекта в городе (удаленность от центра);
- близость водного объекта;
- площадь объекта;
- наличие инженерных коммуникаций на объекте;
- ближайшее окружение объекта;
- удобство подъезда к объекту и наличие препятствий к подъездам (ж/д переезды, мосты, овраги и т.п.).

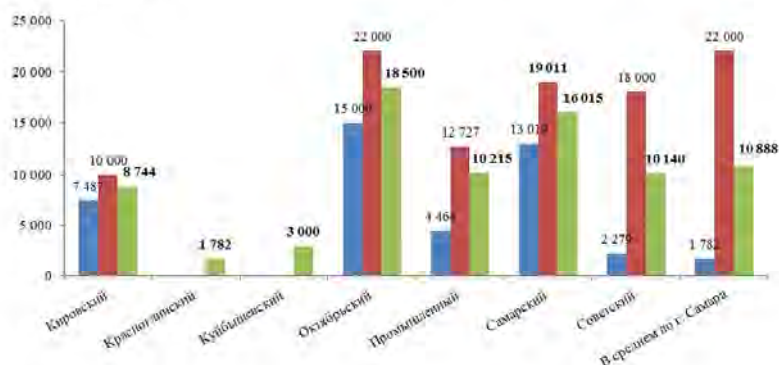

11. ОСНОВНЫЕ ПОКАЗАТЕЛИ РЫНКА ЗЕМЕЛЬНЫХ УЧАСТКОВ ПОД ИЖС Г. САМАРА

- Сегмент земельных участков под ИЖС во 2 квартале 2022 года занимает доминирующее положение в общей структуре предложений земельных участков в г. Самара – 43% от общего количества предложений в штуках. Как правило, это свободные или с легкими некапитальными постройками участки с соответствующим местоположением и окружающей инфраструктурой.
- Средний срок экспозиции земельных участков под ИЖС на рынке в Самаре во 2 квартале 2022 года составляет около 9,8 месяцев.
- По состоянию на 2 квартал 2022 года в сегменте продажи земельных участков под ИЖС в г. Самара при распределении предложений по административным районам города большая часть предложений сосредоточена в Кировском, Красноглинском и Куйбышевском районах (32%, 40% и 13% соответственно).
- Совокупный объем предложения земельных участков под ИЖС г. Самара на продажу во 2 квартале 2022 года составил около 40,94 га.
- Число участков размером от 5 до 10 соток составляет 56% от общего количества, предложенных к продаже. Крупные предложения (свыше 20 соток) занимают 6% экспозиции.
- До 2014 года цены на рынке земли в Самаре либо росли, либо не менялись. Однако в начале 2015 года на смену роста пришло снижение цен, в основном спровоцированное общими тенденциями в экономике в кризисный период. В начале 2022 года наблюдается небольшое повышение цен.
- Средний уровень цены продажи земельных участков под ИЖС в г. Самара по данным на 2 квартал 2022 года составил 3,9 тыс. руб./кв.м, что на 8,7% выше, чем во 2 квартале 2021 года и на 0,4% ниже, чем в 1 квартале 2022 года.
- Сегмент продажи земельных участков под коттеджное строительство и строительство многоквартирных жилых дома во 2 квартале 2022 года занимает всего 3% от общего количества предложений земельных участков в Самаре в штуках.
- По состоянию на 2 квартал 2022 года в г. Самара было выставлено 19 предложения в сегменте продажи земельных участков под строительство КП. При распределении объектов по административным районам города предложения сосредоточены в Промышленном (26%) и в Красноглинском (26%) районах.
- Средний уровень цены продажи земельных участков под строительство КП в г. Самара по данным на 2 квартал 2022 года составил 5,9 тыс. руб./кв.м.
- По состоянию на 2 квартал 2022 года в г. Самара было выставлено 14 предложений в сегменте продажи земельных участков под МЖС. При распределении предложений по административным районам города большая часть предложений сосредоточена в Промышленном районе – 29%.
- Средний уровень цены продажи земельных участков под МЖС в г. Самара по данным на 2 квартал 2022 года составил 10,8 тыс. руб./кв.м.

8.3.1 Анализ основных ценообразующих факторов в сегменте рынка объектов оценки

Наиболее существенное влияние на рынок недвижимости оказывают такие ценообразующие факторы как:

- Местоположение
- Площадь
- Наличие коммуникаций
- Наличие ограничений (обременений)
- Правовой статус объекта

8.3.2 Анализ основных факторов, влияющих на спрос/предложение и цены сопоставимых объектов недвижимости

На спрос и предложение объектов, аналогичных оцениваемому влияет:

- политическая и экономическая ситуация в стране;
- изменение курса валют;
- потребительские вкусы или предпочтения покупателей/продавцов;
- количество покупателей/продавцов;
- уровень денежных доходов покупателей;
- цены на сопряженные товары (взаимозаменяющие);
- потребительские ожидания относительно будущих цен и доходов;
- сезонность
- местоположение
- площадь
- наличие коммуникаций
- наличие ограничений (обременений)
- правовой статус объекта

Оценщик решил провести более подробный анализ данных в целях корректного их учета в данной оценке, а также продолжение анализа сегмента рынка объектов оценки.

Клиент:	ООО «УК ПРОМСВЯЗЬ» Д.У. ЗПИФ рентный «Первый Рентный»»
Отчет об оценке	800-105-48-0424-01 от 05 апреля 2024 года
Объект оценки	Жилое строение без права регистрации проживания в нем общей площадью 28,60 кв.м. с кадастровым номером 63:01:0208004:3096 и земельные участки с кадастровыми номерами 63:01:0208003:229 и 63:01:0208003:1083 площадью 665,00 кв.м. и 652,7 кв.м. соответственно

Имущественные права. Одним из основных ценообразующих факторов является сущность имущественных прав. На рынке недвижимости существует два основных типа данных прав: право аренды и право собственности.

Аренда — форма имущественного договора, при которой собственность передаётся во временное владение и пользование (или только во временное пользование) арендатору за арендную плату. Данное право не включает право распоряжения имуществом, а только права его владения и пользования.

Собственность - наиболее полный комплекс прав, которым может обладать субъект права в отношении своего имущества.. Собственнику, как указано в п. 1 ст. 209 ГК РФ, принадлежат права владения, пользования и распоряжения своим имуществом.

Исследование на тему разницы в стоимости права аренды и права собственности представлено в Справочнике оценщика недвижимости 2022, Том «Земельные участки», под редакцией Лейфера Л.А.

Соотношение стоимости прав собственности и аренды для земельных участков

- Земельные участки под ИЖС			
Отношение удельной цены земельных участков в долгосрочной аренде к удельной цене аналогичных участков в собственности	0.87	0.86	0.89
Отношение удельной цены земельных участков в краткосрочной аренде к удельной цене аналогичных участков в собственности	0.77	0.75	0.80

Источник информации: Справочник оценщика недвижимости 2022, Том «Земельные участки», под редакцией Лейфера Л.А.

Условия сделки (корректировка на торг, уторгование). Корректировка по условиям продажи определяется обстоятельствами, при которых продавец и покупатель принимают свои решения относительно продажи или приобретения конкретного объекта недвижимости.

В оценочной практике есть такое понятие, как корректировка на уторгование. Она используется в оценке, когда оценка проводится на базе данных не по свершившимся сделкам, а по офертам к продаже.

По данным «Справочника оценщика недвижимости – 2022» Том «Земельные участки» под редакцией Лейфера Л.А., таблица 105 корректировка составляет:

Клиент: ООО «УК ПРОМСВЯЗЬ» Д.У. ЗПИФ рентный «Первый Рентный»
 Отчет об оценке 800-105-48-0424-01 от 05 апреля 2024 года
 Объект оценки Жилое строение без права регистрации проживания в нем общей площадью 28,60 кв.м. с кадастровым номером 63:01:0208004:3096 и земельные участки с кадастровыми номерами 63:01:0208003:229 и 63:01:0208003:1083 площадью 665,00 кв.м. и 652,7 кв.м. соответственно

Для участков под ИЖС 7,8-9,7%.

Корректировка на уторгование

Таблица 105. Значения скидки на торг на активном рынке. Значения коэффициентов, усредненные по городам России. Коллективное мнение оценщиков, Доверительный интервал

Класс объектов	Активный рынок		
	Среднее	Доверительный интервал	
Цены предложений объектов			
Земельные участки под индустриальную застройку	11,7%	10,9%	12,5%
Земельные участки под коммерческую застройку (офисно-торговую)	10,1%	9,3%	10,8%
Земельные участки сельскохозяйственного назначения	14,4%	13,0%	15,9%
Земельные участки под жилую застройку (МЖС)	9,8%	8,6%	11,0%
Земельные участки под жилую застройку (ИЖС)	8,8%	7,8%	9,7%
Земельные участки под объекты рекреации	12,9%	11,8%	14,0%
Земельные участки под коммерческую застройку (объекты придорожного сервиса)	11,6%	10,7%	12,5%

Источник информации: «Справочника оценщика недвижимости – 2022» Том «Земельные участки» под редакцией Лейфера Л.А., таблица 105».

Условия финансирования, условия платежа, обстоятельства совершения сделки.

Клиент:	ООО «УК ПРОМСВЯЗЬ» Д.У. ЗПИФ рентный «Первый Рентный»»
Отчет об оценке	800-105-48-0424-01 от 05 апреля 2024 года
Объект оценки	Жилое строение без права регистрации проживания в нем общей площадью 28,60 кв.м. с кадастровым номером 63:01:0208004:3096 и земельные участки с кадастровыми номерами 63:01:0208003:229 и 63:01:0208003:1083 площадью 665,00 кв.м. и 652,7 кв.м. соответственно

Условия продажи и платежа определяются обстоятельствами, при которых продавец и покупатель принимают свои решения относительно продажи или приобретения конкретного объекта недвижимости.

Корректировка по условиям финансирования, условиям платежа, обстоятельствам совершения сделки производится, если данные условия и обстоятельства сделки отличаются от условий финансирования, типичных для данной категории имущества при определении рыночной стоимости, т.е.:

- одна из сторон сделки не обязана отчуждать объект оценки, а другая сторона не обязана принимать исполнение;
- стороны сделки хорошо осведомлены о предмете сделки и действуют в своих интересах;
- объект оценки представлен на открытом рынке посредством публичной оферты, типичной для аналогичных объектов оценки;
- цена сделки представляет собой разумное вознаграждение за объект оценки и принуждения к совершению сделки в отношении сторон сделки с чьей-либо стороны не было;
- платеж за объект оценки выражен в денежной форме.

Так как в офертах к продаже и в ценах сделок в открытых источниках обычно не публикуют особенности совершения сделки, расчет стоимости объекта оценки обычно проводится в допущении, что данные особенности типичны для данной категории имущества, т.е. в соответствии с трактовкой рыночной стоимости, представленной выше.

Динамика цен. Рыночные условия постепенно изменяются, и цена, по которой аналог выставлен на продажу, может измениться с течением времени. Ожидаемый среднегодовой рост цен объектов недвижимости представлен в «Справочнике оценщика недвижимости – 2020» Том «доходный подход» под редакцией Лейфера Л.А., таблица 45.

Ожидаемый среднегодовой рост цен, % в год

Значения ожидаемого среднегодового роста (падения) цен/арендных ставок в следующем 2021 году, усредненные по городам России, и границы доверительных интервалов

Таблица 45

Класс объектов	Активный рынок	
	Среднее	Доверительный интервал
Цены предложений объектов		
1. Офисные объекты	2,0%	1,4% - 2,6%
2. Торговые объекты	2,7%	1,9% - 3,4%
3. Объекты свободного назначения	2,4%	1,8% - 2,9%
Арендные ставки объектов		
1. Офисные объекты	2,1%	1,5% - 2,7%
2. Торговые объекты	2,9%	2,2% - 3,6%
3. Объекты свободного назначения	2,5%	1,9% - 3,0%

Источник информации: «Справочника оценщика недвижимости – 2020» Том «доходный подход» под редакцией Лейфера Л.А., таблица 454».

Функциональное назначение (категория земель, разрешенное использование) - один из наиболее весомых ценообразующих факторов.

Клиент: ООО «УК ПРОМСВЯЗЬ» Д.У. ЗПИФ рентный «Первый Рентный»
 Отчет об оценке 800-105-48-0424-01 от 05 апреля 2024 года
 Объект оценки Жилое строение без права регистрации проживания в нем общей площадью 28,60 кв.м. с кадастровым номером 63:01:0208004:3096 и земельные участки с кадастровыми номерами 63:01:0208003:229 и 63:01:0208003:1083 площадью 665,00 кв.м. и 652,7 кв.м. соответственно

Исследование на тему соотношений стоимости прав собственности на земельные участки различного вида разрешенного использования проводилось Научно-Практическим Центром Профессиональных Оценщиков и представлено в Сборнике рыночных корректировок СРК-2020, стр.8, таб.1.

Средние соотношения между стоимостью прав собственности на ЗУ различного назначения

Таблица 1. Средние соотношения между стоимостью прав собственности на ЗУ различного назначения в городах РФ по офертам

№ п/п	Наименование	Права	Торговое п сервисное	Гостиницы	Офисно-админ.	Жилые дома	Пронз.-складск.	Отдых (рекреац.)	Охранные зоны***
1.	Владивосток	Собств.	1	0,887	0,982	0,954	0,268	-	0,055
2.	Волгоград	Собств.	1	-*	0,882	0,673	0,279	0,159	0,067
3.	Екатеринбург	Собств.	1	-	0,822	0,806	0,292	0,234	0,069
4.	Краснодар	Собств.	1	0,826	0,872	0,677	0,445	0,238	0,068
5.	Красноярск	Собств.	1		0,852	0,719	0,308	0,192	0,074
6.	Москва	Собств.	1	0,905	0,714	0,592	0,318	0,196	0,065
7.	Московская область	Собств.	1	0,821	0,692	0,677	0,298	0,238	0,078
8.	Новосибирск	Собств.	1	0,88	0,792	0,899	0,314	0,266	0,064
9.	Ростов на Дону	Собств.	1	0,832	0,814	0,698	0,208	0,132	0,054
10.	Санкт-Петербург	Собств.	1	0,856	0,808	0,578	0,292	0,187	0,049
11.	Саратов	Собств.	1	-	0,793	0,608	0,367	0,266	0,088
12.	Тюмень	Собств.	1	-	0,865	0,732	0,365	0,294	-
13.	Ярославль	Собств.	1	-	0,872	0,606	0,376	0,198	0,055
	Среднее по 2020 г.	Собств.	1	0,858**	0,828	0,709	0,318	0,217	0,066
	Среднее по 2019 г.	Собств.	1	0,857	0,847	0,696	0,331	0,221	0,070
	Среднее по 2018 г.	Собств.	1	0,876	0,851	0,672	0,295	0,191	0,070
	Среднее по 2017 г.	Собств.	1	0,874	0,843	0,642	0,296	0,214	0,078
	Среднее по 2016 г.	Собств.	1	0,919	0,843	0,674	0,285	0,209	0,076
	Среднее по 2015 г.	Собств.	1	0,981	0,853	0,599	0,311	0,235	-
	Среднее по 2014 г.	Собств.	1	0,994	0,84	0,594	0,293	0,289	-

Источник информации: Сборник рыночных корректировок СРК-2020, стр.8, таб.1

Местоположение (местонахождение в пределах города). Расположение объекта недвижимости и его окружение значительно влияет на стоимость его на рынке.

Клиент: ООО «УК ПРОМСВЯЗЬ» Д.У. ЗПИФ рентный «Первый Рентный»
 Отчет об оценке 800-105-48-0424-01 от 05 апреля 2024 года
 Объект оценки Жилое строение без права регистрации проживания в нем общей площадью 28,60 кв.м. с кадастровым номером 63:01:0208004:3096 и земельные участки с кадастровыми номерами 63:01:0208003:229 и 63:01:0208003:1083 площадью 665,00 кв.м. и 652,7 кв.м. соответственно

По данным «Справочника оценщика недвижимости – 2020» под редакцией Л.А. Лейфера табл. 66, корректировка рассчитывается по данным коэффициентам:

Таблица 66

жилая застройка	аналог					
	I	II	III	IV	V	VI
объект оценки I	1,00	1,14	1,39	1,32	1,27	1,52
II	0,88	1,00	1,22	1,16	1,11	1,33
III	0,72	0,82	1,00	0,95	0,91	1,09
IV	0,76	0,86	1,06	1,00	0,96	1,15
V	0,79	0,90	1,10	1,04	1,00	1,20
VI	0,66	0,75	0,92	0,87	0,84	1,00

Источник информации: «Справочника оценщика недвижимости – 2020» Том «Земельные участки» под редакцией Лейфера Л.А., таблица 66».

Где I, II, III, IV, V, VI соответствует типу территориальных зон:

Таблица 7

Типовые зоны в пределах города		код
Культурный и исторический центр	Самый дорогой район; может включать зоны, находящиеся в разных административных районах города	I
Центры административных районов города, зоны точечной застройки	Территории бизнес центров и крупных торговых центров	II
Спальные микрорайоны современной высотной застройки, жилые кварталы	Кварталы застройки после 90-х годов современными высокотажными зданиями)	III
Спальные микрорайоны среднеэтажной застройки	Кварталы застройки до 90х годов среднеэтажными зданиями (6-9 этажей)	IV
Окраины городов, промзоны	Окраины городов, районы вокруг крупных промпредприятий, промзоны, территории старой застройки	V
Районы крупных автомагистралей города	Районы, расположенные вдоль автомобильных магистралей, соединяющих центры административных районов, а также магистрали, по которым автомобили следуют в направлении основных транспортных узлов города	VI

Источник информации: «Справочника оценщика недвижимости – 2018» Том «Земельные участки» под редакцией Лейфера Л.А., таблица 7».

Клиент: ООО «УК ПРОМСВЯЗЬ» Д.У. ЗПИФ рентный «Первый Рентный»
 Отчет об оценке 800-105-48-0424-01 от 05 апреля 2024 года
 Объект оценки Жилое строение без права регистрации проживания в нем общей площадью 28,60 кв.м. с кадастровым номером 63:01:0208004:3096 и земельные участки с кадастровыми номерами 63:01:0208003:229 и 63:01:0208003:1083 площадью 665,00 кв.м. и 652,7 кв.м. соответственно

Площадь. Данная корректировка, позволяет учитывать изменение стоимости ед. площади в зависимости от общей площади.

Исследование на тему зависимости стоимости земельного участка в зависимости от площади представлено в Справочнике оценщика недвижимости 2022, Том «Земельные участки», под редакцией Лейфера Л.А.

Информация по зависимости стоимости земельного участка от площади

Корректирующие коэффициенты на фактор масштаба для земельных участков, усредненные данные по России

Таблица 30

Площадь, сот.	аналог											
	0-50	50-100	100-200	200-300	300-400	400-500	500-600	600-700	700-800	800-900	900-1000	
0-50	1,00	1,21	1,36	1,48	1,57	1,63	1,69	1,74	1,78	1,82	1,86	
50-100	0,83	1,00	1,13	1,23	1,30	1,36	1,40	1,44	1,48	1,51	1,54	
100-200	0,74	0,89	1,00	1,09	1,15	1,21	1,25	1,28	1,31	1,34	1,37	
200-300	0,68	0,81	0,92	1,00	1,06	1,11	1,14	1,18	1,21	1,23	1,25	
300-400	0,64	0,77	0,87	0,94	1,00	1,04	1,08	1,11	1,14	1,16	1,19	
400-500	0,61	0,74	0,83	0,90	0,96	1,00	1,03	1,06	1,09	1,11	1,14	
500-600	0,59	0,71	0,80	0,87	0,93	0,97	1,00	1,03	1,05	1,08	1,10	
600-700	0,57	0,69	0,78	0,85	0,90	0,94	0,97	1,00	1,02	1,05	1,07	
700-800	0,56	0,68	0,76	0,83	0,88	0,92	0,95	0,98	1,00	1,03	1,04	
800-900	0,55	0,66	0,74	0,81	0,86	0,90	0,93	0,96	0,98	1,00	1,02	
900-1000	0,54	0,65	0,73	0,80	0,84	0,88	0,91	0,94	0,96	0,98	1,00	

Источник информации: «Справочника оценщика недвижимости – 2022» Том «Земельные участки» под редакцией Лейфера Л.А., таблица 30».

Наличие инженерных коммуникаций. Корректировка на наличие/отсутствие инженерных коммуникаций позволяет учесть затраты на прокладку электросетей, газоснабжения, канализации, теплоснабжения, связи и т.д.

Исследование на тему разницы в стоимости земельного участка в зависимости от наличия/отсутствия подведенных к нему инженерных коммуникаций представлено в Справочнике оценщика недвижимости 2022, Том «Земельные участки», под редакцией Лейфера Л.А.

Клиент: ООО «УК ПРОМСВЯЗЬ» Д.У. ЗПИФ рентный «Первый Рентный»
 Отчет об оценке 800-105-48-0424-01 от 05 апреля 2024 года
 Объект оценки Жилое строение без права регистрации проживания в нем общей площадью 28,60 кв.м. с кадастровым номером 63:01:0208004:3096 и земельные участки с кадастровыми номерами 63:01:0208003:229 и 63:01:0208003:1083 площадью 665,00 кв.м. и 652,7 кв.м. соответственно

Информация по зависимости стоимости земельного участка от наличия/ отсутствия подведенных инженерных коммуникаций

Таблица 59 (продолжение)

Земельные участки под жилую застройку			
Отношение удельной цены земельных участков под жилую застройку, необеспеченных электроснабжением к удельной цене аналогичных участков, обеспеченных электроснабжением	0,85	0,81	0,89
Отношение удельной цены земельных участков под жилую застройку, необеспеченных газоснабжением к удельной цене аналогичных участков, обеспеченных газоснабжением	0,87	0,84	0,91
Отношение удельной цены земельных участков под жилую застройку, необеспеченных водоснабжением, к удельной цене аналогичных участков, обеспеченных водоснабжением	0,95	0,91	1,00
Отношение удельной цены земельных участков под жилую застройку, необеспеченных водоснабжением и канализацией (и прочими коммуникациями - теплоснабжение, коммуникационные связи), к удельной цене аналогичных участков, обеспеченных водоснабжением и канализацией (и прочими коммуникациями - теплоснабжение, коммуникационные связи)	0,85	0,80	0,89

Источник информации: Справочник оценщика недвижимости 2022, Том «Земельные участки», под редакцией Лейфера Л.А, табл. 59

8.3.3 Анализ фактических данных о ценах предложений объектов из сегмента рынка объектов оценки

В рамках проведения анализа сегмента рынка объекта оценки, а также следуя требованиям п.11 ФСО №7, Оценщик провел анализ фактических данных о ценах предложений продажи земельных участков из сегмента рынка объекта оценки.

Информация по фактическим предложениям к продаже сопоставимых объектов для сегмента коммерческой недвижимости представлена в следующей ниже таблице.

Таблица 8-1 Анализ фактических данных о ценах предложений по продаже объектов недвижимости из сегмента рынка объектов оценки доступные Оценщику

№, п./п.	Наименование	Аналог №1	Аналог №2	Аналог №3	Аналог №4	Аналог №5
1	Источник информации*	https://samara.cian.ru/	https://samara.cian.ru/	https://dom.mirkvartir.ru/	https://samara.cian.ru/	https://avito.ru/
2	Описание	земельный участок	земельный участок	земельный участок	земельный участок	земельный участок
3	Условия прод./предл.	предложение	предложение	предложение	предложение	предложение
4	Дата прод./предл.	Актуально на дату оценки, апрель 2024 года	Актуально на дату оценки, апрель 2024 года	Актуально на дату оценки, апрель 2024 года	Актуально на дату оценки, апрель 2024 года	Актуально на дату оценки, апрель 2024 года
5	Передаваемые права	Собственность	Собственность	Собственность	Собственность	Собственность
6	Условия финансирования	рыночные	рыночные	рыночные	рыночные	рыночные
7	Местоположение	Самарская область, Самара, р-н Кировский, мкр. Яблонька, Парадная ул., 7	Самарская область, Самара, р-н Промышленный, мкр. Солнечный, пер. 8-я просека 10-й, 10	Самарская область, Самара, р-н Кировский, мкр. Яблонька, Засыпная ул.	Самарская область, Самара, р-н Кировский, мкр. Яблонька	Самарская обл., Самара, СТ Ясная Поляна, 7-я линия, 19 Московское шоссе
8	Зона ПЗЗ	Ж-1	Ж-1	Ж-1	Ж-1	Ж-1
9	Окружающая застройка	Жилая и общественно - деловая застройка	Жилая и общественно - деловая застройка	Жилая и общественно - деловая застройка	Жилая и общественно - деловая застройка	Общественно - деловая и торговая застройка
10	Площадь, кв.м.	478,00	1 000,00	1 870,00	800,00	630,00
11	Стоимость, руб.	2 200 000,00	3 600 000,00	11 000 000,00	4 000 000,00	4 000 000,00
12	Стоимость, руб./кв.м.	4 602,51	3 600,00	5 882,35	5 000,00	6 349,21
13	Передаваемые права	Собственность	собственность	собственность	собственность	собственность

Клиент: ООО «УК ПРОМСВЯЗЬ» Д.У. ЗПИФ рентный «Первый Рентный»
 Отчет об оценке 800-105-48-0424-01 от 05 апреля 2024 года
 Объект оценки Жилое строение без права регистрации проживания в нем общей площадью 28,60 кв.м. с кадастровым номером 63:01:0208004:3096 и земельные участки с кадастровыми номерами 63:01:0208003:229 и 63:01:0208003:1083 площадью 665,00 кв.м. и 652,7 кв.м. соответственно

14	Асфальтирование участка	нет	нет	нет	нет	нет
15	Инженерно-геологические условия	рельеф участка ровный	рельеф участка ровный	рельеф участка ровный	рельеф участка ровный	рельеф участка ровный
16	Категория земель	Земли населенных пунктов	Земли населенных пунктов	Земли населенных пунктов	Земли населенных пунктов	Земли населенных пунктов
17	Разрешенное использование земельного участка	Для ведения гражданами садоводства и огородничества	Для ведения гражданами садоводства и огородничества	Для индивидуальной жилой застройки	Для индивидуальной жилой застройки	Для индивидуальной жилой застройки
18	Наличие коммуникаций	коммуникации по границе участка	коммуникации по границе участка	коммуникации по границе участка	коммуникации по границе участка	коммуникации по границе участка
19	Ссылка на источник	https://samara.cian.ru/sale/suburban/208953012/	https://samara.cian.ru/sale/suburban/257931174/	https://dom.mirkvartir.ru/270873122/	https://samara.cian.ru/sale/suburban/291449410/	https://www.avito.ru/samara/zemelnye_uchastki/uchastok_63_sot_izhs_3348891175

8.3.4 Основные выводы относительно сегмента рынка, к которому принадлежат объекты оценки

Оцениваемые земельные участки по происхождению являются естественной недвижимостью, по назначению относятся к жилой недвижимости, оцениваемые объекты не используются и по типу использования являются земельными участками для садоводства, для ведения гражданами садоводства и огородничества и находящимся на них жилым домом, на городской территории.

По размерам земельные участки относятся к маленьким участкам. Вид права на оцениваемые земельные участки – общая долевая собственность. Возможно подключение всех коммуникаций.

Основными факторами, влияющими на стоимость объекта оценки, являются местоположение, площадь наличие коммуникаций. Кроме этого, важнейшую роль играет наличие ограничений (обременений) и правовой статус объекта.

Диапазон цен предложений на продажу составляет от 3600 руб. за один квадратный метр до 6400 руб. за один квадратный метр.

9 АНАЛИЗ НАИБОЛЕЕ ЭФФЕКТИВНОГО ИСПОЛЬЗОВАНИЯ ОБЪЕКТОВ ОЦЕНКИ (АНЭИ)

Наиболее эффективное использование представляет собой наиболее вероятное использование объекта недвижимости, которое не противоречит действующему законодательству, физически и финансово осуществимо и при котором объект имеет наибольшую стоимость.

Из определения следует, что в процессе анализа наиболее эффективного использования последовательно рассматриваются следующие критерии: физическая осуществимость, юридическая правомочность, финансовая оправданность и максимальная экономическая эффективность.

Процесс анализа наиболее эффективного использования



Источник: методическая литература

Физическая осуществимость - возможность застройки свободного земельного участка или реконструкции существующих улучшений с использованием современных технологий строительства в приемлемые сроки и с приемлемым качеством.

Юридическая правомочность – возможность застройки свободного земельного участка или реконструкции существующих улучшений, не противоречащая нормам и правилам зонирования и частным юридическим ограничениям.

Финансовая оправданность – проект застройки свободного земельного участка или реконструкции существующих улучшений, обеспечивающий положительную конечную отдачу от проекта, соизмеримую с отдачами по альтернативным инвестициям.

Максимальная продуктивность – то использование, которое соответствует максимальной отдаче среди всех рассмотренных финансово состоятельных вариантов.

9.1 Анализ наиболее эффективного использования земельных участков 63:01:0208003:1083, 63:01:0208003:229 как свободных

Для определения наиболее эффективного использования оцениваемого земельного участка были учтены четыре основных критерия:

Физическая осуществимость. Анализируется доступность к участкам (подъезд к ним), площадь, рельеф, возможность подведения коммуникаций, а также расположение. Оценщик сделал вывод, что физически возможным является использование земельных участков: Для садоводства, для ведения гражданами садоводства и огородничества. Наиболее целесообразным использованием земельного участка будет размещение жилого дома (отдельно стоящего здания количеством надземных этажей не более чем три, высотой не более двадцати метров, которое состоит из комнат и помещений вспомогательного использования, предназначенных для удовлетворения гражданами бытовых и иных нужд, связанных с их проживанием в таком здании, не предназначенного для раздела на самостоятельные объекты недвижимости); выращивание сельскохозяйственных культур; размещение индивидуальных гаражей и хозяйственных построек ввиду расположения (зона ПЗЗ). Строительство капитальных объектов различного назначения на данном земельном участке возможно, после проведения мелиоративных работ.

Юридическая правомочность. Согласно данным Выписок из ЕГРН 20.03.2024г. № КУВИ-001/2024-80129106 и 20.03.2024г. № КУВИ-001/2024-80130115, разрешенное использование земельных участков – Для садоводства, для ведения гражданами садоводства и огородничества. Земельный участок расположен в зоне Ж-1 – Зона застройки индивидуальными жилыми домами;

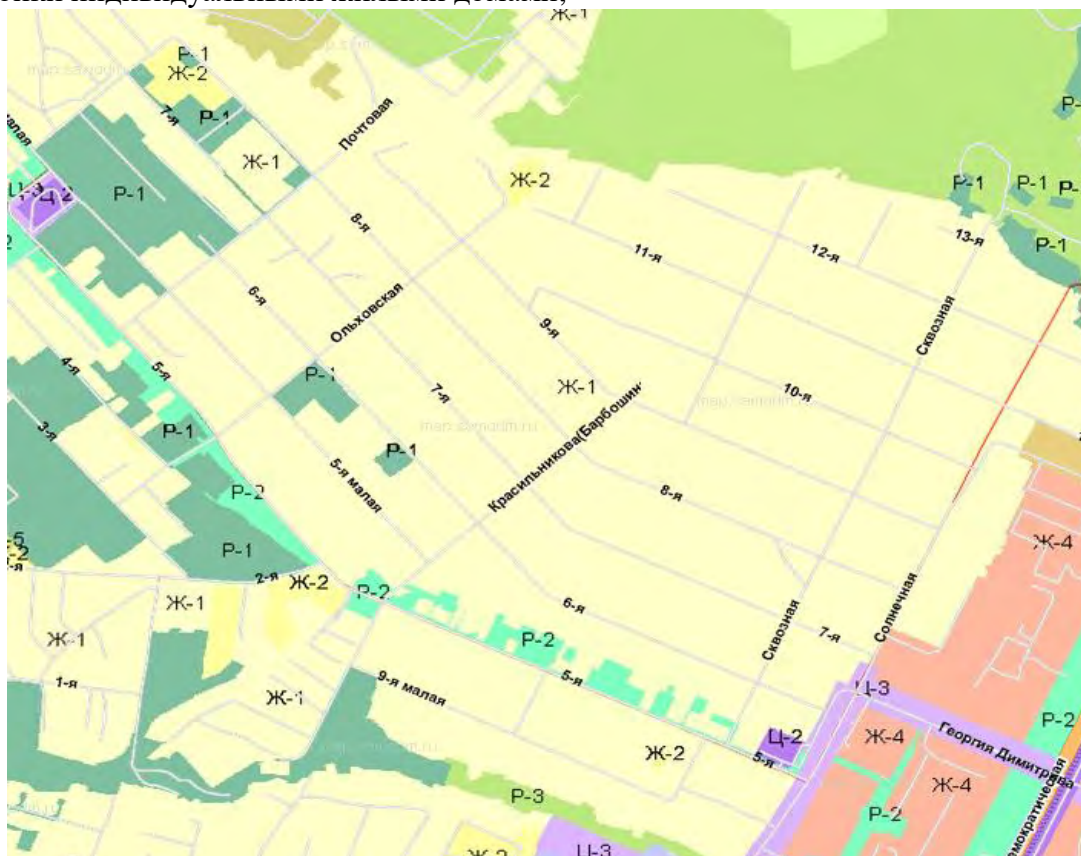

Источник: Правила землепользования и застройки города <https://map.samadm.ru/pzz/>

По правилам землепользования и застройки города Самара:

Ж-1 – Зона застройки индивидуальными жилыми домами;

Основные виды разрешенного использования:

- Размещение жилого дома (отдельно стоящего здания количеством надземных этажей не более чем три, высотой не более двадцати метров, которое состоит из комнат и помещений вспомогательного использования, предназначенных для удовлетворения гражданами бытовых и иных нужд, связанных с их проживанием в таком здании, не предназначенного для раздела на самостоятельные объекты недвижимости); выращивание сельскохозяйственных культур; размещение индивидуальных гаражей и хозяйственных построек
- Осуществление отдыха и (или) выращивания гражданами для собственных нужд сельскохозяйственных культур; размещение хозяйственных построек, не являющихся объектами недвижимости, предназначенных для хранения инвентаря и урожая сельскохозяйственных культур
- Осуществление отдыха и (или) выращивания гражданами для собственных нужд сельскохозяйственных культур; размещение для собственных нужд садового дома, жилого дома, указанного в описании вида разрешенного использования с кодом 2.1, хозяйственных построек и гаражей

Вспомогательные виды разрешенного использования:

- Размещение жилого дома, указанного в описании вида разрешенного использования с кодом 2.1; производство сельскохозяйственной продукции; размещение гаража и иных вспомогательных сооружений; содержание сельскохозяйственных животных

Условно разрешенные виды использования:

- Размещение малоэтажных многоквартирных домов (многоквартирные дома высотой до четырех этажей, включая мансардный); обустройство спортивных и детских площадок, площадок для отдыха; размещение объектов обслуживания жилой застройки во встроенных, пристроенных и встроенно-пристроенных помещениях малоэтажного многоквартирного дома, если общая площадь таких помещений в малоэтажном многоквартирном доме не составляет более 15 % общей площади помещений дома
- Размещение отдельно стоящих и пристроенных гаражей, в том числе подземных, предназначенных для хранения автотранспорта, в том числе с разделением на машино-места, за исключением гаражей, размещение которых предусмотрено содержанием вида разрешенного использования с кодом 4.9
- Размещение зданий, предназначенных для приема физических и юридических лиц в связи с предоставлением им коммунальных услуг
- Размещение зданий, предназначенных для размещения домов престарелых, домов ребенка, детских домов, пунктов ночлега для бездомных граждан; размещение объектов капитального строительства для временного размещения вынужденных переселенцев, лиц, признанных беженцами
- Размещение спортивных клубов, спортивных залов, бассейнов, физкультурно-оздоровительных комплексов в зданиях и сооружениях

Земельный участок расположен в зоне Ж-1 – Зона застройки индивидуальными жилыми домами; на основании пункта 3 статьи 85 Земельного кодекса собственники могут

использовать земельные участки в соответствии с любым предусмотренным градостроительным регламентом для каждой территориальной зоны видом разрешенного использования. Поэтому земельный участок возможно использовать под любой проект, который не противоречит вышеперечисленным видам использования. Согласно Выписок из ЕГРН 20.03.2024г. № КУВИ-001/2024-80129106 и 20.03.2024г. № КУВИ-001/2024-80130115, разрешенное использование земельных участков – Для садоводства, для ведения гражданами садоводства и огородничества. Вид разрешенного использования может быть изменен в соответствующем порядке.

Финансовая оправданность и максимальная продуктивность. Вариант использования, обеспечивающий максимальную доходность из всех физически и законодательно возможных вариантов, при соответствующем уровне ассоциированных рисков является наиболее эффективным использованием. Рассматриваемые земельные участки обеспечат максимальную продуктивность в варианте застройки их индивидуальными жилыми домами.

Таким образом с точки зрения финансовой оправданности использование участков под ИЖС является максимально экономически эффективным, исходя из расположения в соответствующей зоне ПЗЗ, окружения коттеджной и дачной застройкой. Кроме того, использование в качестве участков под ИЖС обеспечит максимальную доходность.

Вывод: *С учетом выбранных характеристик объекта, оказывающих наибольшее влияние на его ценообразование, а также принимая во внимание все вышеперечисленные критерии, Оценщик пришел к выводу, что наиболее эффективным использованием оцениваемых земельных участков является использование под строительство индивидуальных жилых домов, под садоводство, для ведения гражданами садоводства и огородничества.*

9.2 Анализ наиболее эффективного использования земельных участков 63:01:0208003:1083, 63:01:0208003:229 как застроенных

Согласно заданию на оценку, в состав объекта оценки входит Жилое строение без права регистрации проживания в нем, который имеет высокую степень физического износа. Оценщик далее приводит по четырем основным критериям:

Физическая осуществимость. Согласно заданию на оценку, в состав объекта оценки входит Жилое строение без права регистрации проживания в нем, которое имеет высокую степень физического износа. Состояние объекта неудовлетворительное, начало строительства здания неизвестно, имеются следы разрушения, строительство не завершено, отсутствуют оконные и дверные проемы, отделка, полы. Фундаменты - трещины в швах, следы выступления солей и следы увлажнения стен; наружные и внутренние капитальные стены - деревянные (массовое отслоение гниль, ослабление стен, карниза, перемычек с выпадением отдельных досок, следы выступления солей и следы увлажнения); перекрытия - деревянные (трещины, прогибы, следы протечек или промерзаний в местах примыкания к наружным стенам); перегородки - деревянные (трещины на поверхности, глубокие трещины в местах сопряжений со смежными конструкциями); крыша - рулонная совмещенная с перекрытием (массовые протечки, отслоения покрытия от основания, отсутствие частей покрытия); полы - отсутствуют

(массовые разрушения покрытия и основания); поемы оконные -отсутствуют; проемы дверные - отсутствуют.



Таким образом, какое-либо использование объекта не представляется физически возможным и завершение его строительства (проведение капитального ремонта) нецелесообразно.

Юридическая правомочность. Так как, какое-либо использование объекта не представляется физически возможным и завершение его строительства нецелесообразно (проведение капитального ремонта).

Согласно «Гражданскому кодексу Российской Федерации (часть первая)» от 30.11.1994 N 51-ФЗ (ред. от 29.07.2017) (с изм. и доп., вступ. в силу с 06.08.2017):

«Собственник земельного участка может возводить на нем здания и сооружения, осуществлять их перестройку или снос, разрешать строительство на своем участке другим лицам. Эти права осуществляются при условии соблюдения градостроительных и строительных норм и правил, а также требований о целевом назначении земельного участка (пункт 2 статьи 260).»

Таким образом, снос объекта «Жилое строение без права регистрации проживания в нем» не противоречит Законодательству Российской Федерации и юридически правомочен.

Финансовая оправданность и максимальная продуктивность. Объект - Жилое строение без права регистрации проживания в нем имеет высокую степень физического износа и его дальнейшее строительство не представляется целесообразным, а какое-либо использование физически возможным. Таким образом, фактически объект имеет величину выгод от использования равную менее 0, т.е. не имеет вовсе. Наиболее эффективным использованием объекта, обеспечивающим максимальную доходность из всех физически и законодательно возможных вариантов, является снос.

Вывод: С учетом выбранных характеристик объекта, оказывающих наибольшее влияние на его ценообразование, а также принимая во внимание все вышеперечисленные критерии, Оценщик пришел к выводу, что наиболее эффективным использованием оцениваемых земельных участков является использование под строительство индивидуальных жилых домов, под садоводство, для ведения гражданами садоводства и огородничества. Наиболее эффективное использование улучшения на земельном участке – снос.

№	Объект права земельный участок	Площадь (кв. м.)	Категория земель	Разрешенное использование	Наилучшее и наиболее эффективное использование
1	63:01:0208003:229	665,00	Земли населенных пунктов	Под садоводство, для ведения гражданами садоводства и огородничества	Под садоводство, для ведения гражданами садоводства и огородничества
2	63:01:0208003:1083	652,70	Земли населенных пунктов	Для садоводства, для ведения гражданами садоводства и огородничества	Для садоводства, для ведения гражданами садоводства и огородничества
3	63:01:0208004:3096	28,60	-	-	Снос

10 МЕТОДОЛОГИЯ РАСЧЁТА СПРАВЕДЛИВОЙ СТОИМОСТИ ОЦЕНИВАЕМОГО ОБЪЕКТА НЕДВИЖИМОСТИ

10.1 Процесс оценки

В соответствии с ФСО III:

1. Процесс оценки включает следующие действия:

- согласование задания на оценку заказчиком оценки и оценщиком или юридическим лицом, с которым оценщик заключил трудовой договор, путем подписания такого задания в составе договора на оценку объекта оценки (далее – договор на оценку) или в иной письменной форме в случае проведения оценки на основаниях, отличающихся от договора на оценку, предусмотренных Федеральным законом от 29 июля 1998 г. № 135-ФЗ «Об оценочной деятельности в Российской Федерации» (Собрание законодательства Российской Федерации, 1998, № 31, ст. 3813; 2021, № 27, ст. 5179) (далее – Федеральный закон);
- сбор и анализ информации, необходимой для проведения оценки;
- применение подходов к оценке, включая выбор методов оценки и осуществление необходимых расчетов;
- согласование промежуточных результатов, полученных в рамках применения различных подходов к оценке (в случае необходимости), и определение итоговой стоимости объекта оценки;
- составление отчета об оценке объекта оценки (далее – отчет об оценке).

2. Процесс оценки не включает финансовую, юридическую, налоговую проверку и (или) экологический, технический и иные виды аудита.

3. В процессе оценки необходимо соблюдать требования Федерального закона, федеральных стандартов оценки, иных нормативных правовых актов Российской Федерации в области оценочной деятельности, стандартов и правил оценочной деятельности, а также следовать положениям методических рекомендаций по оценке, одобренных советом по оценочной деятельности при Минэкономразвития России.

10.2 Общие понятия и определения

Оценка стоимости представляет собой определение стоимости объекта оценки в соответствии с федеральными стандартами оценки.

Стоимость представляет собой меру ценности объекта для участников рынка или конкретных лиц, выраженную в виде денежной суммы, определенную на конкретную дату в соответствии с конкретным видом стоимости, установленным федеральными стандартами оценки.

Цена представляет собой денежную сумму, запрашиваемую, предлагаемую или уплачиваемую участниками в результате совершенной или предполагаемой сделки.

Цель оценки представляет собой предполагаемое использование результата оценки, отражающее случаи обязательной оценки, установленные законодательством Российской Федерации, и (или) иные причины, в связи с которыми возникла необходимость определения стоимости объекта оценки.

Допущение представляет собой предположение, принимаемое как верное и касающееся фактов, условий или обстоятельств, связанных с объектом оценки, целью оценки, ограничениями оценки, используемой информацией или подходами (методами) к оценке.

Подход к оценке представляет собой совокупность методов оценки, основанных на общей методологии.

Метод оценки представляет собой последовательность процедур, позволяющую на основе существенной для данного метода информации определить стоимость объекта оценки.

Методические рекомендации по оценке представляют собой методические рекомендации по оценке, разработанные в целях развития положений утвержденных федеральных стандартов оценки и одобренные советом по оценочной деятельности при Минэкономразвития России.

Результат оценки (итоговая стоимость объекта оценки) представляет собой стоимость объекта, определенную на основе профессионального суждения оценщика для конкретной цели оценки с учетом допущений и ограничений оценки. Результат оценки выражается в рублях или иной валюте в соответствии с заданием на оценку с указанием эквивалента в рублях. Результат оценки может быть представлен в виде числа и (или) интервала значений, являться результатом математического округления.

Оценщики – специалисты, имеющие квалификационный аттестат по одному или нескольким направлениям оценочной деятельности, являющиеся членами одной из саморегулируемых организаций оценщиков и застраховавшие свою ответственность в соответствии с требованиями законодательства об оценочной деятельности.

Существенность представляет собой степень влияния информации, допущений, ограничений оценки и проведенных расчетов на результат оценки. Существенность может не иметь количественного измерения. Для определения уровня существенности требуется профессиональное суждение в области оценочной деятельности. В процессе оценки уровень существенности может быть определен в том числе для информации, включая исходные данные (характеристики объекта оценки и его аналогов, рыночные показатели); проведенных расчетов, в частности, в случаях расхождений результатов оценки, полученных в рамках применения различных подходов и методов оценки; допущений и ограничений оценки. Существенность зависит в том числе от цели оценки.

Отчет об оценке объекта оценки - документ, содержащий профессиональное суждение оценщика относительно итоговой стоимости объекта оценки, сформулированное на основе собранной информации, проведенного анализа и расчетов в соответствии с заданием на оценку. Отчет об оценке может состоять из нескольких частей, в одной или в разной форме - как на бумажном носителе, так и в форме электронного документа.

Пользователями результата оценки, отчета об оценке могут являться заказчик оценки и иные лица в соответствии с целью оценки.

К объектам оценки относятся объекты гражданских прав, в отношении которых законодательством Российской Федерации установлена возможность их участия в гражданском обороте.

Дата определения стоимости объекта оценки (дата проведения оценки, дата оценки) – это дата, по состоянию на которую определена стоимость объекта оценки.

При осуществлении оценочной деятельности в соответствии с федеральными стандартами оценки определяются **следующие виды стоимости**:

- 1) рыночная стоимость;
- 2) равновесная стоимость;
- 3) инвестиционная стоимость;
- 4) иные виды стоимости, предусмотренные ФЗ от 29 июля 1998 г. N 135-ФЗ "Об оценочной деятельности в Российской Федерации".

Рыночная стоимость объекта оценки (далее - рыночная стоимость) - наиболее вероятная цена, по которой данный объект оценки может быть отчужден на открытом рынке в условиях конкуренции, когда стороны сделки действуют разумно, располагая всей необходимой информацией, а на величине цены сделки не отражаются какие-либо чрезвычайные обстоятельства, то есть когда:

- 1) одна из сторон сделки не обязана отчуждать объект оценки, а другая сторона не обязана принимать исполнение;
- 2) стороны сделки хорошо осведомлены о предмете сделки и действуют в своих интересах;
- 3) объект оценки представлен на открытом рынке посредством публичной оферты, типичной для аналогичных объектов оценки;
- 4) цена сделки представляет собой разумное вознаграждение за объект оценки и принуждения к совершению сделки в отношении сторон сделки с чьей-либо стороны не было;
- 5) платеж за объект оценки выражен в денежной форме.

Рыночная стоимость основана на предположениях о сделке, совершаемой с объектом на рынке между гипотетическими участниками без влияния факторов вынужденной продажи после выставления объекта в течение рыночного срока экспозиции типичными для подобных объектов способами. Рыночная стоимость отражает потенциал наиболее эффективного использования объекта для участников рынка. При определении рыночной стоимости не учитываются условия, специфические для конкретных сторон сделки, если они не доступны другим участникам рынка.

Равновесная стоимость представляет собой денежную сумму, за которую предположительно состоялся бы обмен объекта между конкретными, хорошо осведомленными и готовыми к сделке сторонами на дату оценки, отражающая интересы этих сторон. Равновесная стоимость, в отличие от рыночной, отражает условия совершения сделки для каждой из сторон, включая преимущества и недостатки, которые каждая из сторон получит в результате сделки. Поэтому при определении равновесной стоимости необходимо учитывать предполагаемое сторонами сделки использование объекта и иные условия, относящиеся к обстоятельствам конкретных сторон сделки.

Инвестиционная стоимость - стоимость объекта оценки для конкретного лица или группы лиц при установленных данным лицом (лицами) инвестиционных целях использования объекта оценки. Инвестиционная стоимость не предполагает совершения сделки с объектом оценки и отражает выгоды от владения объектом. При определении инвестиционной стоимости необходимо учитывать предполагаемое текущим или потенциальным владельцем использование объекта, синергии и предполагаемый полезный эффект от использования объекта оценки, ожидаемую доходность, иные условия, относящиеся к обстоятельствам конкретного владельца.

Ликвидационная стоимость - расчетная величина, отражающая наиболее вероятную цену, по которой данный объект оценки может быть отчужден за срок экспозиции объекта оценки, меньший типичного срока экспозиции объекта оценки для рыночных условий, в условиях, когда продавец вынужден совершить сделку по отчуждению имущества.

При проведении оценки используются **сравнительный, доходный и затратный подходы**. При применении каждого из подходов к оценке используются различные методы оценки. Оценщик может применять методы оценки, не указанные в федеральных стандартах оценки, с целью получения наиболее достоверных результатов оценки. Оценщик может использовать один подход и метод оценки, если применение данного подхода и метода оценки приводит к наиболее достоверному результату оценки с учетом доступной информации, допущений и ограничений проводимой оценки.

Сравнительный подход – совокупность методов оценки, основанных на сравнении объекта оценки с идентичными или аналогичными объектами (аналогами). Сравнительный подход основан на принципах ценового равновесия и замещения. Методы сравнительного подхода основаны на использовании ценовой информации об аналогах (цены сделок и цены предложений). При этом оценщик может использовать ценовую информацию об объекте оценки (цены сделок, цена обязывающего предложения, не допускающего отказа от сделки).

Доходный подход – совокупность методов оценки, основанных на определении текущей стоимости ожидаемых будущих денежных потоков от использования объекта оценки. Доходный подход основан на принципе ожидания выгод. В рамках доходного подхода применяются различные методы, основанные на прямой капитализации или дисконтировании будущих денежных потоков (доходов).

Затратный подход – совокупность методов оценки, основанных на определении затрат, необходимых для воспроизводства или замещения объекта оценки с учетом совокупного обесценения (износа) объекта оценки и (или) его компонентов. Затратный подход основан на принципе замещения. Затраты замещения (стоимость замещения) представляют собой текущие затраты на создание или приобретение объекта эквивалентной полезности без учета его точных физических свойств. Обычно затраты замещения относятся к современному аналогичному объекту, обеспечивающему равноценную полезность, имеющему современный дизайн и произведенному с использованием современных экономически эффективных материалов и технологий. Затраты воспроизводства (стоимость воспроизводства) представляют собой текущие затраты на воссоздание или приобретение точной копии объекта.

При применении нескольких подходов и методов оценщик использует процедуру согласования их результатов. В случае существенных расхождений результатов подходов и методов оценки оценщик анализирует возможные причины расхождений, устанавливает подходы и методы, позволяющие получить наиболее достоверные результаты. Не следует применять среднюю арифметическую величину или иные математические правила взвешивания в случае существенных расхождений промежуточных результатов методов и подходов оценки без такого анализа. В результате анализа оценщик может обоснованно выбрать один из полученных результатов, полученных при использовании методов и подходов, для определения итоговой стоимости объекта оценки.

Основная терминология, используемая в затратном подходе

Специализированная недвижимость - недвижимость, которая в силу своего специального характера редко, если вообще когда-либо, продаётся на открытом рынке для продолжения ее существующего использования одним владельцем, кроме случаев, когда она реализуется как часть использующего ее бизнеса. Специальный характер недвижимости может быть обусловлен ее конструктивными особенностями, специализацией, размером или местоположением или сочетанием этих факторов.

Физический износ - уменьшение стоимости воспроизводства или замещения, связанное с утратой элементами объекта оценки эксплуатационных характеристик в результате естественного старения, неправильной эксплуатации, воздействия.

К **функциональному износу** относят потерю стоимости в результате несоответствия проекта, материалов, строительных стандартов, качества дизайна современным требованиям к этим позициям.

Внешний (экономический) износ - уменьшение стоимости объекта в результате негативного воздействия внешних по отношению к нему факторов (рыночных, финансовых, законодательных, физических и других).

Накопленный износ – совокупное уменьшение стоимости воспроизводства или стоимости замещения объекта оценки, которое может иметь место в результате его физического, функционального и внешнего (экономического) износа.

Основная терминология, используемая в доходном подходе

Денежный поток – движение денежных средств, возникающее в результате использования имущества.

Риск – обстоятельства, уменьшающие вероятность получения определенных доходов в будущем и снижающие их стоимость на дату проведения оценки.

Операционные расходы – периодические затраты для обеспечения нормального функционирования объекта оценки и воспроизводства им действительного валового дохода.

Капитализация дохода – преобразование будущих периодических и равных (стабильно изменяющихся) по величине доходов, ожидаемых от объекта оценки, в его стоимость на дату оценки, путем деления величины периодических доходов на соответствующую ставку (коэффициент) капитализации.

Ставка (коэффициент) капитализации — это ставка, которая, будучи отнесенной к текущим чистым доходам, приносимым объектом, дает его оценочную стоимость. Общая ставка капитализации учитывает как доход на инвестиции, так и компенсацию изменения стоимости имущества за рассматриваемый период. Общая ставка капитализации определяется на основе фактических данных о соотношении чистой прибыли от имущества и его цены или способом кумулятивного построения.

Метод дисконтирования денежных потоков – оценка имущества при произвольно изменяющихся и неравномерно поступающих денежных потоках в зависимости от степени риска, связанного с использованием имущества, в течение прогнозного периода времени.

Дисконтирование денежного потока – математическое преобразование будущих денежных потоков (доходов), ожидаемых от объекта оценки, в его настоящую (текущую) стоимость на дату оценки с использованием соответствующей ставки дисконтирования.

Ставка дисконтирования – процентная ставка отдачи (доходности), используемая при дисконтировании с учетом рисков, с которыми связано получение денежных потоков (доходов).

Реверсия - возврат капитала в конце прогнозного периода. Определяется как цена продажи в конце прогнозируемого периода владения или рыночная стоимость на момент окончания периода прогнозирования.

Основная терминология, используемая в сравнительном подходе

Элементами сравнения (ценообразующими факторами) - называют такие характеристики объектов и сделок, которые вызывают изменения цен.

Срок экспозиции объектов оценки рассчитывается с даты представления на открытый рынок (публичная оферта) объектов оценки до даты совершения сделки с ним.

Единица сравнения - общий для всех объектов удельный или абсолютный показатель цены объекта, физическая или экономическая единица измерения стоимости или арендной ставки, сопоставляемая и подвергаемая корректировке.

Корректировка – представляет собой операцию, учитывающую разницу в стоимости между оцениваемым и сравнимым объектами, вызванную влиянием конкретного элемента сравнения. Все корректировки выполняются по принципу «от объекта сравнения к объекту оценки».

Аналог объекта оценки – объект, сходный объекту оценки по основным экономическим, материальным, техническим и другим характеристикам, определяющим его стоимость.

Скорректированная цена имущества – цена продажи объекта сравнения после ее корректировки на различия с объектом оценки.

Источник: Нормативные документы, представленные в разделе «Применяемые стандарты оценочной деятельности», а также учебная и справочная литература теории оценки.

10.3 Подходы к оценке объектов недвижимости

1. При проведении оценки используются сравнительный, доходный и затратный подходы. При применении каждого из подходов к оценке используются различные методы оценки. Оценщик может применять методы оценки, не указанные в федеральных стандартах оценки, с целью получения наиболее достоверных результатов оценки.
2. В процессе оценки оценщик рассматривает возможность применения всех подходов к оценке, в том числе для подтверждения выводов, полученных при применении других подходов. При выборе подходов и методов оценки оценщику необходимо учитывать специфику объекта оценки, цели оценки, вид стоимости, достаточность и достоверность исходной информации, допущения и ограничения оценки. Ни один из подходов и методов оценки не является универсальным, применимым во всех случаях оценки. В то же время оценщик может использовать один подход и метод оценки, если применение данного подхода и метода оценки приводит к наиболее достоверному результату оценки с учетом доступной информации, допущений и ограничений проводимой оценки.
3. При применении нескольких подходов и методов оценщик использует процедуру согласования их результатов. В случае существенных расхождений результатов подходов и методов оценки оценщик анализирует возможные причины расхождений, устанавливает подходы и методы, позволяющие получить наиболее достоверные результаты с учетом факторов, указанных в пункте 2 настоящего федерального стандарта оценки. Не следует применять среднюю арифметическую величину или иные

Клиент: ООО «УК ПРОМСВЯЗЬ» Д.У. ЗПИФ рентный «Первый Рентный»
Отчет об оценке 800-105-48-0424-01 от 05 апреля 2024 года
Объект оценки Жилое строение без права регистрации проживания в нем общей площадью 28,60 кв.м. с кадастровым номером 63:01:0208004:3096 и земельные участки с кадастровыми номерами 63:01:0208003:229 и 63:01:0208003:1083 площадью 665,00 кв.м. и 652,7 кв.м. соответственно

математические правила взвешивания в случае существенных расхождений промежуточных результатов методов и подходов оценки без такого анализа. В результате анализа оценщик может обоснованно выбрать один из полученных результатов, полученных при использовании методов и подходов, для определения итоговой стоимости объекта оценки.

10.3.1 РЫНОЧНЫЙ (СРАВНИТЕЛЬНЫЙ) ПОДХОД

В соответствии с IFRS 13 при рыночном подходе используются цены и другая соответствующая информация, основанная на результатах рыночных сделок, связанных с идентичными или сопоставимыми (то есть аналогичными) активами, обязательствами или группой активов и обязательств, такой как бизнес.

Например, в методах оценки, согласующихся с рыночным подходом, часто используются рыночные мультипликаторы, получаемые на базе группы сопоставимых сделок. Мультипликаторы могут находиться в определенных диапазонах, где каждой сопоставимой сделке соответствует свой мультипликатор. Выбор уместного мультипликатора из соответствующего диапазона требует суждения с учетом качественных и количественных факторов, специфичных для данной оценки.

Методы оценки, совместимые с рыночным подходом, включают матричный метод определения цены. Матричный метод определения цены - математический метод, используемый преимущественно для оценки некоторых видов финансовых инструментов, таких как долговые ценные бумаги, который не полагается лишь на ценовые котировки определенных ценных бумаг, а опирается на связь этих ценных бумаг с другими котируемыми ценными бумагами, выбранными в качестве базовых.

Основным методом рыночного подхода является *метод сравнения продаж*. Он основывается на том, что цены имущества определяются рынком. Таким образом, показатель рыночной стоимости можно рассчитать на основании изучения рыночных цен объектов имущества, конкурирующих друг с другом за долю на рынке. Применяемый процесс сопоставления является основополагающим для процесса оценки. После того как данные по продажам будут отобраны и верифицированы, следует выбрать и проанализировать одну или несколько единиц сравнения. Единицы сравнения используют две составные части, для того чтобы вывести некий множитель (к примеру, цену в расчете на (физическую) единицу измерения или отношение, например, получаемое делением продажной цены имущества на его чистый доход, т.е. мультипликатор чистого дохода или число лет, за которое окупается покупка, который отражает точные различия между объектами имущества. Единицы сравнения, которые покупатели и продавцы на данном рынке используют при принятии своих решений о покупке и продаже, приобретают особую значимость, и им может придаваться больший вес.

Специфическими характеристиками объектов имущества и сделок, которые приводят к вариациям цен, уплачиваемых за недвижимость, являются элементы сравнения. При подходе на основе равнения продаж они имеют решающее значение. Элементы сравнения включают:

- передаваемые имущественные права, ограничения (обременения) этих прав;
- условия финансирования состоявшейся или предполагаемой сделки;
- условия продажи;
- условия рынка;
- местоположение объекта;

- физические характеристики объекта;
- экономические характеристики;
- вид использования и (или) зонирование;
- наличие движимого имущества, не связанного с недвижимостью;
- другие характеристики (элементы), влияющие на стоимость.

Чтобы провести непосредственные сравнения между имуществом, являющимся предметом сравниваемой продажи, и оцениваемым имуществом, Исполнитель должен рассмотреть возможные корректировки, основанные на различиях в элементах сравнения. Корректировки могут уменьшить различия между каждым сравниваемым имуществом и оцениваемым имуществом.

По российским Федеральным стандартам оценочной деятельности, аналогом рыночного подхода является сравнительный подход.

В соответствии с п. 4 ФСО V сравнительный подход - Сравнительный подход представляет собой совокупность методов оценки, основанных на сравнении объекта оценки с идентичными или аналогичными объектами (аналогами). Сравнительный подход основан на принципах ценового равновесия и замещения.

Рассматривая возможность и целесообразность применения сравнительного подхода, оценщику необходимо учитывать объем и качество информации о сделках с объектами, аналогичными объекту оценки, в частности:

- активность рынка (значимость сравнительного подхода тем выше, чем больше сделок с аналогами осуществляется на рынке);
- доступность информации о сделках (значимость сравнительного подхода тем выше, чем надежнее информация о сделках с аналогами);
- актуальность рыночной ценовой информации (значимость сравнительного подхода тем выше, чем меньше удалены во времени сделки с аналогами от даты оценки и чем стабильнее рыночные условия были в этом интервале времени);
- степень сопоставимости аналогов с объектом оценки (значимость сравнительного подхода тем выше, чем ближе аналоги по своим существенным характеристикам к объекту оценки и чем меньше корректировок требуется вносить в цены аналогов).

Методы сравнительного подхода основаны на использовании ценовой информации об аналогах (цены сделок и цены предложений). При этом оценщик может использовать ценовую информацию об объекте оценки (цены сделок, цена обязывающего предложения, не допускающего отказа от сделки). Если сведения о совершенных сделках отсутствуют или их недостаточно для определения стоимости объекта оценки, оценщик может использовать цены предложений.

10.3.2 Доходный подход

В соответствии с IFRS 13 доходный подход предполагает преобразование будущих сумм (например, денежных потоков или доходов и расходов) в одну текущую (то есть дисконтированную) величину. Когда используется доходный подход, оценка рыночной стоимости отражает текущие ожидания рынка в отношении указанных будущих сумм.

К данным методам оценки относятся, например, следующие:

- методы, основанные на расчете приведенной стоимости;
- модели определения цены опциона, такие как формула Блэка-Шоулза-Мертон или биномиальная модель (то есть модель, предусматривающая дискретный подход), которые предусматривают расчет приведенной стоимости и отражают как временную стоимость, так и внутреннюю стоимость соответствующего опциона;
- многопериодная модель избыточной прибыли, которая используется для оценки рыночной стоимости некоторых нематериальных активов.

По российским Федеральным стандартам оценочной деятельности, так же имеется доходный подход.

В соответствии с п. 11 ФСО V **доходный подход** - Доходный подход представляет собой совокупность методов оценки, основанных на определении текущей стоимости ожидаемых будущих денежных потоков от использования объекта оценки. Доходный подход основан на принципе ожидания выгод.

Рассматривая возможность и целесообразность применения доходного подхода, оценщику необходимо учитывать:

- способность объекта приносить доход (значимость доходного подхода выше, если получение дохода от использования объекта соответствует целям приобретения объекта участниками рынка);
- степень неопределенности будущих доходов (значимость доходного подхода тем ниже, чем выше неопределенность, связанная с суммами и сроками поступления будущих доходов от использования объекта).

В рамках доходного подхода применяются различные методы, основанные на прямой капитализации или дисконтировании будущих денежных потоков (доходов). (пункты 14 - 23 ФСО V).

Методы оценки по приведенной стоимости

Приведенная стоимость - это инструмент, используемый для связывания будущих сумм (например, потоков денежных средств или значений стоимости) с существующей суммой с использованием ставки дисконтирования. Определение рыночной стоимости актива или обязательства с использованием метода оценки по приведенной стоимости охватывает все следующие элементы с точки зрения участников рынка на дату оценки:

- оценка будущих потоков денежных средств от оцениваемого актива или обязательства;
- ожидания в отношении возможных изменений суммы и времени получения потоков денежных средств, представляющих неопределенность, присущую потокам денежных средств;
- временная стоимость денег, представленная ставкой по безрисковым монетарным активам, сроки погашения или сроки действия которых совпадают с периодом, охватываемым потоками денежных средств, и которые не представляют никакой неопределенности в отношении сроков и риска дефолта для их держателя (то есть безрисковая ставка вознаграждения);
- цена, уплачиваемая за принятие неопределенности, присущей потокам денежных средств (то есть премия за риск);
- другие факторы, которые участники рынка приняли бы во внимание в сложившихся обстоятельствах;
- в отношении обязательства, риск невыполнения обязательств, относящийся к данному обязательству, включая собственный кредитный риск предприятия (то есть лица, принявшего на себя обязательство).

Методы оценки по приведенной стоимости отличаются в зависимости от того, как они используют элементы, описанные выше. Однако нижеследующие общие принципы регулируют применение любого метода оценки по приведенной стоимости, используемого для оценки рыночной стоимости:

- потоки денежных средств и ставки дисконтирования должны отражать допущения, которые использовались бы участниками рынка при установлении цены на актив или обязательство;
- для потоков денежных средств и ставок дисконтирования должны учитываться только те факторы, которые относятся к оцениваемому активу или обязательству;
- для того чтобы избежать двойного учета или не упустить влияние факторов риска, ставки дисконтирования должны отражать допущения, совместимые с допущениями, присущими потокам денежных средств. Например, ставка дисконтирования, отражающая неопределенность ожиданий в отношении будущего дефолта, будет приемлемой при использовании предусмотренных договором потоков денежных средств от ссуды (то есть метод корректировки ставки дисконтирования). Та же самая ставка не должна применяться при использовании ожидаемых (то есть взвешенных с учетом вероятности) потоков денежных средств (то есть метод оценки по ожидаемой приведенной стоимости), потому что ожидаемые потоки денежных средств уже отражают допущения о неопределенности в отношении будущего дефолта; вместо этого должна использоваться ставка дисконтирования, соизмеримая с риском, присущим ожидаемым потокам денежных средств;
- допущения в отношении потоков денежных средств и ставок дисконтирования должны быть последовательными между собой. Например, номинальные потоки денежных средств, которые включают эффект инфляции, должны дисконтироваться по ставке, включающей эффект инфляции. Номинальная безрисковая ставка вознаграждения включает эффект инфляции. Фактические потоки денежных средств, исключаящие

эффект инфляции, должны дисконтироваться по ставке, исключающей эффект инфляции. Аналогичным образом потоки денежных средств за вычетом налогов должны дисконтироваться с использованием ставки дисконтирования за вычетом налогов. Потоки денежных средств до уплаты налогов должны дисконтироваться по ставке, совместимой с указанными потоками денежных средств;

- ставки дисконтирования должны учитывать основополагающие экономические факторы, связанные с валютой, в которой выражены потоки денежных средств.

Определение рыночной стоимости с использованием методов оценки по приведенной стоимости осуществляется в условиях неопределенности, потому что используемые потоки денежных средств являются скорее расчетными величинами, нежели известными суммами. Во многих случаях как сумма, так и сроки получения потоков денежных средств являются неопределенными. Даже предусмотренные договором фиксированные суммы, такие как платежи по ссуде, являются неопределенными, если существует риск дефолта.

Метод дисконтированных денежных потоков

Согласно п. 11 Приложения В IFRS 13 метод дисконтированных денежных потоков используется для оценки рыночной стоимости нематериальных активов.

Доходный подход рекомендуется применять, когда существует достоверная информация, позволяющая прогнозировать будущие доходы, которые объект оценки способен приносить, а также связанные с объектом оценки расходы. В рамках доходного подхода применяются различные методы, основанные на дисконтировании денежных потоков и капитализации дохода.

10.3.3 Затратный подход

При затратном подходе отражается сумма, которая потребовалась бы в настоящий момент времени для замены эксплуатационной мощности актива (часто называемая текущей стоимостью замещения).

С позиций участника рынка, являющегося продавцом, цена, которая была бы получена за актив, основана на сумме затрат, которые понесет другой участник рынка, являющийся покупателем, чтобы приобрести или построить замещающий актив, обладающий сопоставимыми функциональными характеристиками, с учетом износа. Причина этого заключается в том, что участник рынка, являющийся покупателем, не стал бы платить за актив больше той суммы, за которую он мог бы найти замещение эксплуатационной мощности данного актива. Понятие износа охватывает физический износ, моральное (технологическое) устаревание и экономическое (внешнее) устаревание и является более широким, чем понятие амортизации для целей финансовой отчетности (распределение исторической стоимости) или налоговых целей (исходя из регламентированных сроков службы активов). Во многих случаях метод текущей стоимости замещения используется для оценки рыночной стоимости материальных активов, которые используются в сочетании с другими активами либо с другими активами и обязательствами.

В соответствии с п. 24 ФСО V затратный подход - Затратный подход представляет собой совокупность методов оценки, основанных на определении затрат, необходимых для воспроизводства или замещения объекта оценки с учетом совокупного обесценения (износа) объекта оценки и (или) его компонентов. Затратный подход основан на принципе замещения.

Рассматривая возможность и целесообразность применения затратного подхода, оценщик должен учитывать:

- возможность для участников рынка создать объект, обладающий такой же полезностью, что и объект оценки, - значимость подхода высокая, когда у участников рынка есть возможность создать объект без значительных юридических ограничений, настолько быстро, что участники рынка не захотят платить значительную премию за возможность немедленного использования оцениваемого актива при его покупке;
- надежность других подходов к оценке объекта - наиболее высока значимость затратного подхода, когда объект не генерирует непосредственно доход и является специализированным, то есть не продается на рынке отдельно от бизнеса или имущественного комплекса, для которого был создан.

В рамках затратного подхода применяются следующие методы:

- метод затрат воспроизводства или затрат замещения;
- метод суммирования стоимости компонентов в составе объекта оценки.

Согласно п. 24 ФСО № 7, затратный подход рекомендуется применять в следующих случаях:

- для оценки объектов недвижимости - земельных участков, застроенных объектами капитального строительства, или объектов капитального строительства, но не их частей, например жилых и нежилых помещений;
- для оценки недвижимости, если она соответствует наиболее эффективному использованию земельного участка как незастроенного, и есть возможность корректной оценки физического износа, а также функционального и внешнего (экономического) устареваний объектов капитального строительства;
- при низкой активности рынка, когда недостаточно данных, необходимых для применения рыночного (сравнительного) и доходного подходов к оценке, а также для оценки недвижимости специального назначения и использования (например, линейных объектов, гидротехнических сооружений, водонапорных башен, насосных станций, котельных, инженерных сетей и другой недвижимости, в отношении которой рыночные данные о сделках и предложениях отсутствуют).

10.4 Выбор подходов и методов оценки объектов оценки

Оценщик считает необходимым ранжировать подходы к оценке объектов оценки по их возможности применения и надежности с точки зрения результатов, которые будут получены при применении каждого из них.

К земельным участкам затратный подход не применим, поскольку земля является ресурсом, который не подлежит воссозданию.

Учитывая вышеизложенное, а также на основании ст. 14 ФЗ-135 «Об оценочной деятельности в РФ», **Оценщик считает не возможным применение затратного подхода для определения справедливой стоимости объекта оценки.**

На основании законодательного акта «Методические рекомендации по определению рыночной стоимости земельных участков», утвержденные Распоряжением Министерства имущественных отношений РФ от 06 марта 2002 года №568-р, Оценщик признал возможным и целесообразным применить метод сравнения продаж в рамках сравнительного подхода для расчета рыночной стоимости **объектов оценки**, как наиболее достоверного и основанного на актуальных рыночных данных.

При анализе рынка земельных участков и подборе объектов-аналогов в сегменте рынка незастроенных земельных участков, был выявлен ряд предложений к продаже сопоставимых по местоположению, категории земель и разрешенному использованию земельных участков, на базе которых возможно применить метод сравнения продаж сравнительного подхода к оценке прав на земельный участок. Оценщик располагает информацией, позволяющей применить сравнительный подход к оценке стоимости

объектов оценки. Учитывая вышеизложенное, **Оценщик счел возможным применить сравнительный подход к оценке стоимости объектов недвижимого имущества.**

Доходный подход применяется, когда существует достоверная информация, позволяющая прогнозировать будущие доходы, которые объект оценки способен приносить, а также связанные с объектом оценки расходы. При применении доходного подхода оценщик определяет величину будущих доходов и расходов и моменты их получения. Оценщик не располагает информацией, позволяющей применить доходный подход к оценке стоимости объектов оценки. Учитывая вышеизложенное, **Оценщик счел не возможным применить доходный подход для расчета справедливой стоимости объекта оценки.**

Вывод: в рамках настоящего Отчета справедливая стоимость объекта оценки была рассчитана в рамках сравнительного подхода.

По мнению Оценщика, применение данного метода позволит получить достоверную информацию о справедливой стоимости оцениваемых объектов.

11 РАСЧЕТ СТОИМОСТИ ОБЪЕКТОВ ОЦЕНКИ СРАВНИТЕЛЬНЫМ ПОДХОДОМ

11.1 Методика расчета

Метод сравнения продаж применяется для оценки застроенных земельных участков, так и незастроенных земельных участков. Условие применения метода - наличие информации о ценах сделок с земельными участками, являющимися аналогами оцениваемого. При отсутствии информации о ценах сделок с земельными участками допускается использование цен предложения (спроса). Процедура метода, следующая:

1. определение элементов, по которым осуществляется сравнение объекта оценки с объектами - аналогами (далее - элементов сравнения);
2. определение по каждому из элементов сравнения характера и степени отличий каждого аналога от оцениваемого земельного участка;
3. определение по каждому из элементов сравнения корректировок цен аналогов, соответствующих характеру и степени отличий каждого аналога от оцениваемого земельного участка;
4. корректировка по каждому из элементов сравнения цен каждого аналога, сглаживающая их отличия от оцениваемого земельного участка;
5. расчет рыночной стоимости земельного участка путем обоснованного обобщения скорректированных цен аналогов.

К элементам сравнения относятся факторы стоимости объекта оценки (факторы, изменение которых влияет на рыночную стоимость объекта оценки) и сложившиеся на рынке характеристики сделок с земельными участками. Наиболее важными факторами стоимости, как правило, являются:

- местоположение и окружение;
- целевое назначение, разрешенное использование, права иных лиц на земельный участок;
- физические характеристики (рельеф, площадь, конфигурация и др.);
- транспортная доступность;
- инфраструктура (наличие или близость инженерных сетей и условия подключения к ним, объекты социальной инфраструктуры и т.п.).

К характеристикам сделок с земельными участками, в том числе, относятся:

- условия финансирования сделок с земельными участками (соотношение собственных и заемных средств, условия предоставления заемных средств);
- условия платежа при совершении сделок с земельными участками (платеж денежными средствами, расчет векселями, взаимозачеты, бартер и т.п.);
- обстоятельства совершения сделки с земельными участками (был ли земельный участок представлен на открытый рынок в форме публичной оферты, аффилированность покупателя и продавца, продажа в условиях банкротства и т.п.);
- изменение цен на земельные участки за период с даты заключения сделки с аналогом до даты проведения оценки.

Характер и степень отличий аналога от оцениваемого земельного участка устанавливаются в разрезе элементов сравнения путем прямого сопоставления каждого аналога с объектом оценки. При этом предполагается, что сделка с объектом оценки будет совершена исходя из сложившихся на рынке характеристик сделок с земельными участками.

Корректировки цен могут рассчитываться в денежном или процентном выражении. Величины корректировок цен, как правило, определяются прямым попарным сопоставлением цен аналогов, отличающихся друг от друга только по одному элементу сравнения, и определением на базе полученной таким образом информации корректировки по данному элементу сравнения.

11.2 Выбор единиц сравнения

Для выполнения расчетов использовались типичные, сложившиеся на рынке оцениваемых объектов удельные показатели стоимости (единицы сравнения), в частности цена за единицу площади (руб./кв.м.).

11.3 Подбор объектов-аналогов

При сравнительном подходе с использованием метода сравнения продаж, Оценщик опирался на цены сделок и цены предложения (оферты по продаже) земельных участков, сопоставимых с объектом оценки по следующим параметрам:

- продажа права собственности на земельные участки,
- дата предложения (оферты) не позже даты оценки,
- категория земель: земли населенных пунктов, Для объектов жилой застройки, для строительства индивидуальных жилых домов.

При сравнительном подходе с использованием метода количественных корректировок рассматривались цены предложения продаж объектов-аналогов, представленных и опубликованных в средствах массовой информации и Интернете. При проведении оценки учитывался тот факт, что цены сделок обычно ниже цен предложения. На этот фактор вводилась соответствующая корректировка.

Оценщиком был использован материал по продажам сопоставимых объектов их сегмента рынка объекта оценки, собранный в ходе анализа рынка объекта оценки. Ссылки и копии web-страниц с перечнем аналогов объекта оценки представлены в Приложении «Материалы из открытых источников и сети интернет, использованные в процессе оценки» данного Отчета.

Объекты – аналоги использовавшиеся для расчета справедливой стоимости объекты оценки (земельный участок) представлены в таблице ниже.

11.3.1 Объекты - аналоги

№, п./п.	Наименование	Аналог №1	Аналог №2	Аналог №3	Аналог №4	Аналог №5
1	Источник информации*	https://samara.cian.ru/	https://samara.cian.ru/	https://dom.mirkvartir.ru/	https://samara.cian.ru/	https://avito.ru/
2	Описание	земельный участок	земельный участок	земельный участок	земельный участок	земельный участок
3	Условия прод./предл.	предложение	предложение	предложение	предложение	предложение
4	Дата прод./предл.	Актуально на дату оценки, апрель 2024 года	Актуально на дату оценки, апрель 2024 года	Актуально на дату оценки, апрель 2024 года	Актуально на дату оценки, апрель 2024 года	Актуально на дату оценки, апрель 2024 года
5	Передаваемые права	Собственность	Собственность	Собственность	Собственность	Собственность
6	Условия финансирования	рыночные	рыночные	рыночные	рыночные	рыночные
7	Местоположение	Самарская область, Самара, р-н Кировский, мкр. Яблонька, Парадная ул., 7	Самарская область, Самара, р-н Промышленный, мкр. Солнечный, пер. 8-я просека 10-й, 10	Самарская область, Самара, р-н Кировский, мкр. Яблонька, Засыпная ул.	Самарская область, Самара, р-н Кировский, мкр. Яблонька	Самарская обл., Самара, СТ Ясная Поляна, 7-я линия, 19 Московское шоссе
8	Зона ПЗЗ	Ж-1	Ж-1	Ж-1	Ж-1	Ж-1
9	Окружающая застройка	Жилая и общественно - деловая застройка	Жилая и общественно - деловая застройка	Жилая и общественно - деловая застройка	Жилая и общественно - деловая застройка	Общественно - деловая и торговая застройка
10	Площадь, кв.м.	478,00	1 000,00	1 870,00	800,00	630,00
11	Стоимость, руб.	2 200 000,00	3 600 000,00	11 000 000,00	4 000 000,00	4 000 000,00
12	Стоимость, руб./кв.м.	4 602,51	3 600,00	5 882,35	5 000,00	6 349,21
13	Передаваемые права	Собственность	собственность	собственность	собственность	собственность
14	Асфальтирование участка	нет	нет	нет	нет	нет

Клиент: ООО «УК ПРОМСВЯЗЬ» Д.У. ЗПИФ рентный «Первый Рентный»
 Отчет об оценке 800-105-48-0424-01 от 05 апреля 2024 года
 Объект оценки Жилое строение без права регистрации проживания в нем общей площадью 28,60 кв.м. с кадастровым номером 63:01:0208004:3096 и земельные участки с кадастровыми номерами 63:01:0208003:229 и 63:01:0208003:1083 площадью 665,00 кв.м. и 652,7 кв.м. соответственно

15	Инженерно-геологические условия	рельеф участка ровный	рельеф участка ровный	рельеф участка ровный	рельеф участка ровный	рельеф участка ровный
16	Категория земель	Земли населенных пунктов	Земли населенных пунктов	Земли населенных пунктов	Земли населенных пунктов	Земли населенных пунктов
17	Разрешенное использование земельного участка	Для ведения гражданами садоводства и огородничества	Для ведения гражданами садоводства и огородничества	Для индивидуальной жилой застройки	Для индивидуальной жилой застройки	Для индивидуальной жилой застройки
18	Наличие коммуникаций	коммуникации по границе участка	коммуникации по границе участка	коммуникации по границе участка	коммуникации по границе участка	коммуникации по границе участка
19	Ссылка на источник	https://samara.cian.ru/sale/suburban/208953012/	https://samara.cian.ru/sale/suburban/257931174/	https://dom.mirkvartir.ru/270873122/	https://samara.cian.ru/sale/suburban/291449410/	https://www.avito.ru/samara/zemelnye_uchastki/uchastok_63_sot_izhs_3348891175

**Активная ссылка на объявления с объектами-аналогами, подробный адрес расположения, а также скриншоты интернет-страниц находятся в приложении к отчету.*

При наличии расхождений с информацией объявлений (скриншотов), уточненная информация приводится в таблице выше. Оценщик вводит допущение о достоверности информации на основе объявлений (скриншотов).

11.4 Введение корректировок в единицы сравнения объектов-аналогов по элементам сравнения

Имущественные права. Одним из основных ценообразующих факторов является сущность имущественных прав на земельный участок. На рынке земли существует два основных типа данных прав: право аренды и право собственности на земельный участок.

Так как объекты-аналоги на рынке предложений были подобраны с разными правами (собственность, краткосрочная аренда), то необходимо ввести корректировка по данному элементу сравнения.

По данным Справочника оценщика недвижимости-2022, под редакцией Лейфера Л.А., том «Земельные участки».

Рисунок 11-1 Корректировка на передаваемые имущественные права

- Земельные участки под ИЖС			
Отношение удельной цены земельных участков в долгосрочной аренде к удельной цене аналогичных участков в собственности	0.87	0.86	0.89
Отношение удельной цены земельных участков в краткосрочной аренде к удельной цене аналогичных участков в собственности	0.77	0.75	0.80

Источник информации: «Справочник оценщика недвижимости – 2022 под редакцией Лейфера Л.А., том «Земельные участки».

Подобранные объекты аналоги передаются в собственность, введение корректировки не требуется.

Условия сделки (корректировка на торг, уторгование). Корректировка по условиям продажи определяется обстоятельствами, при которых продавец и покупатель принимают свои решения относительно продажи или приобретения конкретного объекта недвижимости. В оценочной практике есть такое понятие, как корректировка на уторгование. Она используется в оценке, когда оценка проводится на базе данных не по свершившимся сделкам, а по офортам к продаже или аренде.

По данным «Справочника оценщика недвижимости – 2022» Том «Земельные участки» под редакцией Лейфера Л.А., таблица 105 корректировка составляет:

Для участков под ИЖС 7,8-9,7%.

Величина корректировки была принята на уровне минус 8,8% для земельных участков под ИЖС как среднее значение.

Рисунок 11-2 Корректировка на уторгование

Таблица 105. Значения скидки на торг на активном рынке. Значения коэффициентов, усредненные по городам России. Коллективное мнение оценщиков, Доверительный интервал

Класс объектов	Активный рынок		
	Среднее	Доверительный интервал	
Цены предложений объектов			
Земельные участки под индустриальную застройку	11,7%	10,9%	12,5%
Земельные участки под коммерческую застройку (офисно-торговую)	10,1%	9,3%	10,8%
Земельные участки сельскохозяйственного назначения	14,4%	13,0%	15,9%
Земельные участки под жилую застройку (МЖС)	9,8%	8,6%	11,0%
Земельные участки под жилую застройку (ИЖС)	8,8%	7,8%	9,7%
Земельные участки под объекты рекреации	12,9%	11,8%	14,0%
Земельные участки под коммерческую застройку (объекты придорожного сервиса)	11,6%	10,7%	12,5%

Источник информации: «Справочника оценщика недвижимости – 2022» Том «Земельные участки» под редакцией Лейфера Л.А., таблица 105».

Условия финансирования (условия платежа, обстоятельства совершения сделки).

Корректировка по условиям финансирования, условиям платежа, обстоятельствам совершения сделки производится, если данные условия и обстоятельства сделки отличаются от условий финансирования, типичных для данной категории имущества при определении рыночной стоимости. Так как в офертах к продаже и в ценах сделок в открытых источниках обычно не публикуют особенности свершения сделки, расчет стоимости объекта оценки проводился в допущении, что данные особенности типичные для данной категории имущества, поэтому корректировка по данному элементу сравнения не проводилась.

Динамика цен. Рыночные условия постепенно изменяются, и цена, по которой объект выставлен на продажу, может измениться с течением времени. Таким образом, динамика цен на рынке также является ценообразующим фактором для объектов недвижимости.

В настоящее время рынок коммерческой недвижимости достаточно значителен, аналоги были подобраны на дату наиболее близкую к дате оценки. Подобранные объекты – аналоги были размещены к продаже в период март – апрель 2024 г.

Согласно обзору основных тенденций сегмента рынка объектов оценки существенных изменений на рынке недвижимости данного типа не происходило. Введение корректировки не требуется.

Назначение (категория и разрешенное использование) - один из наиболее весомых ценообразующих факторов.

Объект аналогии расположены в зоне Ж-1 – Зона застройки индивидуальными жилыми домами; Вид разрешенного использования земельного участка устанавливается и изменяется органами местного самоуправления на основании Правил землепользования и застройки (ПЗЗ). Вид разрешенного использования земельного участка выбирается из перечня, установленного ПЗЗ для конкретной территориальной зоны, в границах которой расположены земельные участки. Для смены вида разрешенного использования земельного участка необходимо обратиться в филиал ФГБУ «ФКП Росреестра» по субъекту РФ. Таким образом затраты на изменение вида разрешенного использования являются не существенными.

Учитывая вышеизложенное Оценщик пришёл к выводу об отсутствии необходимости корректировки назначения объектов – аналогов. Введение корректировки не требуется.

Местоположение (местонахождение в пределах города).

Все Аналогии, как и Объект оценки, расположены в близости друг от друга (равно удаленности от центра и основных магистралей), в результате чего данная корректировка не применялась.

Площадь. Данная корректировка, позволяет учитывать изменение стоимости единицы площади в зависимости от общей площади объекта.

Данная корректировка вводилась по данным «Справочника оценщика недвижимости – 2022» под редакцией Л.А. Лейфера таблица 30, корректировки на площадь для объектов производится по матричным коэффициентам:

Рисунок 11-3 **Корректировка на площадь**

Корректирующие коэффициенты на фактор масштаба для земельных участков, усредненные данные по России

Таблица 30

Земельные участки. Данные, усредненные по России³

Площадь, сот.	аналог										
	0-50	50-100	100-200	200-300	300-400	400-500	500-600	600-700	700-800	800-900	900-1000
0-50	1,00	1,21	1,36	1,48	1,57	1,63	1,69	1,74	1,78	1,82	1,86
50-100	0,83	1,00	1,13	1,23	1,30	1,36	1,40	1,44	1,48	1,51	1,54
100-200	0,74	0,89	1,00	1,09	1,15	1,21	1,25	1,28	1,31	1,34	1,37
200-300	0,68	0,81	0,92	1,00	1,06	1,11	1,14	1,18	1,21	1,23	1,25
300-400	0,64	0,77	0,87	0,94	1,00	1,04	1,08	1,11	1,14	1,16	1,19
400-500	0,61	0,74	0,83	0,90	0,96	1,00	1,03	1,06	1,09	1,11	1,14
500-600	0,59	0,71	0,80	0,87	0,93	0,97	1,00	1,03	1,05	1,08	1,10
600-700	0,57	0,69	0,78	0,85	0,90	0,94	0,97	1,00	1,02	1,05	1,07
700-800	0,56	0,68	0,76	0,83	0,88	0,92	0,95	0,98	1,00	1,03	1,04
800-900	0,55	0,66	0,74	0,81	0,86	0,90	0,93	0,96	0,98	1,00	1,02
900-1000	0,54	0,65	0,73	0,80	0,84	0,88	0,91	0,94	0,96	0,98	1,00

Источник информации: «Справочника оценщика недвижимости – 2022» Том «Земельные участки» под редакцией Лейфера Л.А., табл. 30.

В соответствии с рекомендациями по применению Справочника: «при оценке объектов, находящихся в категориях по которым отсутствуют конкретные данные, мы рекомендуем пользоваться обобщенными данными по РФ в целом.»

Наличие инженерно-коммуникационных систем. Наличие подведенных на участок инженерных коммуникаций является важным ценообразующим фактором для земельного рынка, позволяет учесть затраты на прокладку электросетей, газоснабжения, канализации, теплоснабжения, связи и т.д.

Исследование на тему разницы в стоимости земельного участка в зависимости от наличия/отсутствия подведенных к нему инженерных коммуникаций представлено в Справочнике оценщика недвижимости 2022, Том «Земельные участки», под редакцией Лейфера Л.А.

Рисунок 11-4 Информация по зависимости стоимости земельного участка от наличия/ отсутствия подведенных инженерных коммуникаций

Таблица 59 (продолжение)

Земельные участки под жилую застройку			
Отношение удельной цены земельных участков под жилую застройку, необеспеченных электроснабжением к удельной цене аналогичных участков, обеспеченных электроснабжением	0,85	0,81	0,89
Отношение удельной цены земельных участков под жилую застройку, необеспеченных газоснабжением к удельной цене аналогичных участков, обеспеченных газоснабжением	0,87	0,84	0,91
Отношение удельной цены земельных участков под жилую застройку, необеспеченных водоснабжением, к удельной цене аналогичных участков, обеспеченных водоснабжением	0,95	0,91	1,00
Отношение удельной цены земельных участков под жилую застройку, необеспеченных водоснабжением и канализацией (и прочими коммуникациями - теплоснабжение, коммуникационные связи), к удельной цене аналогичных участков, обеспеченных водоснабжением и канализацией (и прочими коммуникациями - теплоснабжение, коммуникационные связи)	0,85	0,80	0,89

Источник информации: Справочник оценщика недвижимости 2022, Том «Земельные участки», под редакцией Лейфера Л.А, табл. 59

Так как объект оценки и подобранные объекты-аналоги не имеют фактического подключения к различным инженерно-коммуникационным сетям, то введение корректировка по данному элементу сравнения не требуется.

11.5 Определение стоимости объектов оценки

Далее был произведен расчет справедливой удельной стоимости объектов оценки сравнительным подходом методом сравнения продаж. Данный расчет представлен в таблице ниже.

Согласование (взвешивание) скорректированных значений единиц сравнения аналогов, было осуществлено на основании удельных весов, рассчитанных на базе количества внесенных корректировок.

В рамках данного отчёта коэффициент вариации характеризует относительную меру отклонения скорректированных цен объектов - аналогов от среднего арифметического. Чем больше значение коэффициента вариации, тем относительно больший разброс и меньшая выравненность скорректированных значений стоимостей объектов - аналогов.

Коэффициент вариации вычисляется по формуле:

$$v = \frac{S_n}{\bar{x}}, \text{ где}$$

S_n – среднеквадратичное отклонение;

\bar{x} - среднее арифметическое показателей выборки.

Если значение коэффициента вариации не превышает 33%, то гипотеза о нормальности распределения данных выборки подтверждается¹.

¹ Источник информации – статья «О повышении достоверности оценки рыночной стоимости методом сравнительного анализа», авторы - Анисимова Ирина Николаевна, Баринов Николай Петрович, Грибовский Сергей Викторович. Опубликовано: Вопросы оценки. Профессиональный научно-практический журнал. №1, 2002, М.: РОО, 2002, с.2-10.

11.5.1 Расчет удельной стоимости объектов оценки

Земельный участок 63:01:0208003:229

№	Критерии сравнения	Объект оценки	Аналог 1	Аналог 2	Аналог 3	Аналог 4	Аналог 5
1	Адрес местонахождения	Местоположение установлено относительно ориентира, расположенного в границах участка. Почтовый адрес ориентира: Самарская обл, г Самара, р-он Кировский, п. им. Фрунзе, 10 линия Участок 9.	Самарская область, Самара, р-н Кировский, мкр. Яблонька, Парадная ул., 7	Самарская область, Самара, р-н Промышленный, мкр. Солнечный, пер. 8-я просека 10-й, 10	Самарская область, Самара, р-н Кировский, мкр. Яблонька, Засыпная ул.	Самарская область, Самара, р-н Кировский, мкр. Яблонька	Самарская обл., Самара, СТ Ясная Поляна, 7-я линия, 19 Московское шоссе
2	Цена предложения по объявлению, руб.		2 200 000	3 600 000	11 000 000	4 000 000	4 000 000
3	Наличие улучшений на земельном участке	да, Жилое строение без права регистрации проживания в нем	нет	нет	нет	нет	нет
4	Площадь объекта, кв.м	665,00	478,00	1 000,00	1 870,00	800,00	630
5	Цена предложения по объявлению, руб./кв.м		4 602,51	3 600,00	5 882,35	5 000,00	6 349,21
6	Среднее значение, руб./кв.м		5 086,81				
7	Коэффициент вариации		21,26%				

7	Имущественные права	Собственность	Собственность	Собственность	Собственность	Собственность	Собственность
	Корректировка		0,00%	0,00%	0,00%	0,00%	0,00%
	Корректировка ед. цены		0,00	0,00	0,00	0,00	0,00
	Скорректированная ед. цена		4 602,51	3 600,00	5 882,35	5 000,0	6 349,2
8	Условия сделки (корректировка на торг)	цена сделки	цена предложения	цена предложения	цена предложения	цена предложения	цена предложения
	Корректировка		-8,80%	-8,80%	-8,80%	-8,80%	-8,80%
	Корректировка ед. цены		-405,02	-316,80	-517,65	-440,00	-558,73
	Скорректированная ед. цена		4 197,49	3 283,20	5 364,70	4 560,0	5 790,5
9	Условия финансирования (условия сделки)	типичные, рыночные	типичные, рыночные	типичные, рыночные	типичные, рыночные	типичные, рыночные	типичные, рыночные
	Корректировка		0,00%	0,00%	0,00%	0,00%	0,00%
	Корректировка ед. цены		0,00	0,00	0,00	0,00	0,00
	Скорректированная ед. цена		4 197,49	3 283,20	5 364,70	4 560,00	5 790,50
10	Динамика сделок (корректировка на дату оценки)	05 апреля 2024 года	Актуально на дату оценки, апрель 2024 года	Актуально на дату оценки, апрель 2024 года	Актуально на дату оценки, апрель 2024 года	Актуально на дату оценки, апрель 2024 года	Актуально на дату оценки, апрель 2024 года
	Корректировка		0,00%	0,00%	0,00%	0,00%	0,00%
	Корректировка ед. цены		0,00	0,00	0,00	0,00	0,00
	Скорректированная ед. цена		4 197,49	3 283,20	5 364,70	4 560,0	5 790,5

Клиент: ООО «УК ПРОМСВЯЗЬ» Д.У. ЗПИФ рентный «Первый Рентный»
 Отчет об оценке 800-105-48-0424-01 от 05 апреля 2024 года
 Объект оценки Жилое строение без права регистрации проживания в нем общей площадью 28,60 кв.м. с кадастровым номером 63:01:0208004:3096 и земельные участки с кадастровыми номерами 63:01:0208003:229 и 63:01:0208003:1083 площадью 665,00 кв.м. и 652,7 кв.м. соответственно

11	Назначение (категория земель, вид разрешенного использования)	земли населенных пунктов	земли населенных пунктов	земли населенных пунктов	земли населенных пунктов	земли населенных пунктов	земли населенных пунктов
	Вид разрешенного использования	Под садоводство, для ведения гражданами садоводства и огородничества	Для ведения гражданами садоводства и огородничества	Для ведения гражданами садоводства и огородничества	Для индивидуальной жилой застройки	Для индивидуальной жилой застройки	Для индивидуальной жилой застройки
	Корректировка		0,00%	0,00%	0,00%	0,00%	0,00%
	Корректировка ед. цены		0,00	0,00	0,00	0,00	0,00
	Скорректированная ед. цена		4 197,49	3 283,20	5 364,70	4 560,0	5 790,5
12	Местоположение (местонахождение в пределах города)	Местоположение установлено относительно ориентира, расположенного в границах участка. Почтовый адрес ориентира: Самарская обл, г Самара, р-он Кировский, п. им. Фрунзе, 10 линия Участок 9.	Самарская область, Самара, р-н Кировский, мкр. Яблонька, Парадная ул., 7	Самарская область, Самара, р-н Промышленный, мкр. Солнечный, пер. 8-я просека 10-й, 10	Самарская область, Самара, р-н Кировский, мкр. Яблонька, Засыпная ул.	Самарская область, Самара, р-н Кировский, мкр. Яблонька	Самарская обл., Самара, СТ Ясная Поляна, 7-я линия, 19 Московское шоссе
	Местоположение (местонахождение в пределах города)	Район малоэтажной индивидуальной застройки	Район малоэтажной индивидуальной застройки	Район малоэтажной индивидуальной застройки	Район малоэтажной индивидуальной застройки	Район малоэтажной индивидуальной застройки	Район малоэтажной индивидуальной застройки
	Значение коэффициента корректировки		1,00	1,00	1,00	1,00	1,00
	Корректировка		0,00%	0,00%	0,00%	0,00%	0,00%

	Корректировка ед. цены		0,00	0,00	0,00	0,00	0,00
	Скорректированная ед. цена		4 197,49	3 283,20	5 364,70	4 560,00	5 790,50
13	Транспортная доступность	асфальтированная дорога	асфальтированная дорога	асфальтированная дорога	асфальтированная дорога	асфальтированная дорога	асфальтированная дорога
	Корректировка		0,00%	0,00%	0,00%	0,00%	0,00%
	Корректировка ед. цены		0,00	0,00	0,00	0,00	0,00
	Скорректированная ед. цена		4 197,49	3 283,20	5 364,70	4 560,00	5 790,50
14	Площадь, кв.м	665,00	478,00	1 000,00	1 870,00	800,00	630,00
	Корректировка		0,00%	0,00%	0,00%	0,00%	0,00%
	Корректировка ед. цены		0,00	0,00	0,00	0,00	0,00
	Скорректированная ед. цена		4 197,49	3 283,20	5 364,70	4 560,00	5 790,50
15	Наличие инженерных коммуникаций	доступны все центральные коммуникации, фактического подключения нет	доступны все центральные коммуникации, фактического подключения нет	доступны все центральные коммуникации, фактического подключения нет	доступны все центральные коммуникации, фактического подключения нет	доступны все центральные коммуникации, фактического подключения нет	доступны все центральные коммуникации, фактического подключения нет
	Корректировка		0,00%	0,00%	0,00%	0,00%	0,00%
	Корректировка ед. цены		0,00	0,00	0,00	0,00	0,00
	Скорректированная ед. цена		4 197,49	3 283,20	5 364,70	4 560,00	5 790,50
16	Инженерно-геологические условия	Рельеф участка ровный	рельеф участка ровный	рельеф участка ровный	рельеф участка ровный	рельеф участка ровный	рельеф участка ровный
	Корректировка		0,00%	0,00%	0,00%	0,00%	0,00%

Клиент: ООО «УК ПРОМСВЯЗЬ» Д.У. ЗПИФ рентный «Первый Рентный»
 Отчет об оценке 800-105-48-0424-01 от 05 апреля 2024 года
 Объект оценки Жилое строение без права регистрации проживания в нем общей площадью 28,60 кв.м. с кадастровым номером 63:01:0208004:3096 и земельные участки с кадастровыми номерами 63:01:0208003:229 и 63:01:0208003:1083 площадью 665,00 кв.м. и 652,7 кв.м. соответственно

	Корректировка ед. цены		0,00	0,00	0,00	0,00	0,00
	Скорректированная ед. цена		4 197,49	3 283,20	5 364,70	4 560,0	5 790,5
	Скорректированная ед. цена		4 197,49	3 283,20	5 364,70	4 560,0	5 790,5
	Среднее значение, руб./кв.м		4 639,18				
17	Коэффициент вариации		21,26%				
18	Число внесенных корректировок	5,00	1	1	1	1	1
19	Абсолютная величина внесенных корректировок		-405,02	-316,80	-517,65	-440,0	-558,7
20	Относительная величина внесенных корректировок		-8,80%	-8,80%	-8,80%	-8,80%	-8,80%
		1,00	0,200	0,200	0,200	0,200	0,200
		25,00	5,000	5,000	5,000	5,000	5,000
21	Удельный вес	1,00	0,200	0,200	0,200	0,200	0,200
22	Удельная стоимость		839,50	656,64	1 072,94	912,00	1 158,10
23	Скорректированная стоимость земельного участка (НДС не облагается), руб./кв.м	4 639,18					

Источник информации: расчет Оценщика

Земельный участок 63:01:0208003:1083

№	Критерии сравнения	Объект оценки	Аналог 1	Аналог 2	Аналог 3	Аналог 4	Аналог 5
1	Адрес местонахождения	Местоположение установлено относительно ориентира, расположенного в границах участка. Почтовый адрес ориентира: Самарская обл., г. Самара, р-н Кировский, линия 9 (Барбошина поляна), участок №64.	Самарская область, Самара, р-н Кировский, мкр. Яблонька, Парадная ул., 7	Самарская область, Самара, р-н Промышленный, мкр. Солнечный, пер. 8-я просека 10-й, 10	Самарская область, Самара, р-н Кировский, мкр. Яблонька, Засыпная ул.	Самарская область, Самара, р-н Кировский, мкр. Яблонька	Самарская обл., Самара, СТ Ясная Поляна, 7-я линия, 19 Московское шоссе
2	Цена предложения по объявлению, руб.		2 200 000	3 600 000	11 000 000	4 000 000	4 000 000
3	Наличие улучшений на земельном участке	нет	нет	нет	нет	нет	нет
4	Площадь объекта, кв.м	652,70	478,00	1 000,00	1 870,00	800,00	630
5	Цена предложения по объявлению, руб./кв.м		4 602,51	3 600,00	5 882,35	5 000,00	6 349,21
6	Среднее значение, руб./кв.м		5 086,81				
7	Коэффициент вариации		21,26%				

7	Имущественные права	Собственность	Собственность	Собственность	Собственность	Собственность	Собственность
	Корректировка		0,00%	0,00%	0,00%	0,00%	0,00%
	Корректировка ед. цены		0,00	0,00	0,00	0,00	0,00
	Скорректированная ед. цена		4 602,51	3 600,00	5 882,35	5 000,0	6 349,2
8	Условия сделки (корректировка на торг)	цена сделки	цена предложения	цена предложения	цена предложения	цена предложения	цена предложения
	Корректировка		-8,80%	-8,80%	-8,80%	-8,80%	-8,80%
	Корректировка ед. цены		-405,02	-316,80	-517,65	-440,00	-558,73
	Скорректированная ед. цена		4 197,49	3 283,20	5 364,70	4 560,0	5 790,5
9	Условия финансирования (условия сделки)	типичные, рыночные	типичные, рыночные	типичные, рыночные	типичные, рыночные	типичные, рыночные	типичные, рыночные
	Корректировка		0,00%	0,00%	0,00%	0,00%	0,00%
	Корректировка ед. цены		0,00	0,00	0,00	0,00	0,00
	Скорректированная ед. цена		4 197,49	3 283,20	5 364,70	4 560,00	5 790,50
10	Динамика сделок (корректировка на дату оценки)	05 апреля 2024 года	Актуально на дату оценки, апрель 2024 года	Актуально на дату оценки, апрель 2024 года	Актуально на дату оценки, апрель 2024 года	Актуально на дату оценки, апрель 2024 года	Актуально на дату оценки, апрель 2024 года
	Корректировка		0,00%	0,00%	0,00%	0,00%	0,00%
	Корректировка ед. цены		0,00	0,00	0,00	0,00	0,00
	Скорректированная ед. цена		4 197,49	3 283,20	5 364,70	4 560,0	5 790,5

Клиент: ООО «УК ПРОМСВЯЗЬ» Д.У. ЗПИФ рентный «Первый Рентный»
 Отчет об оценке 800-105-48-0424-01 от 05 апреля 2024 года
 Объект оценки Жилое строение без права регистрации проживания в нем общей площадью 28,60 кв.м. с кадастровым номером 63:01:0208004:3096 и земельные участки с кадастровыми номерами 63:01:0208003:229 и 63:01:0208003:1083 площадью 665,00 кв.м. и 652,7 кв.м. соответственно

11	Назначение (категория земель, вид разрешенного использования)	земли населенных пунктов	земли населенных пунктов	земли населенных пунктов	земли населенных пунктов	земли населенных пунктов	земли населенных пунктов
	Вид разрешенного использования	Для садоводства, для ведения гражданами садоводства и огородничества	Для ведения гражданами садоводства и огородничества	Для ведения гражданами садоводства и огородничества	Для индивидуальной жилой застройки	Для индивидуальной жилой застройки	Для индивидуальной жилой застройки
	Корректировка		0,00%	0,00%	0,00%	0,00%	0,00%
	Корректировка ед. цены		0,00	0,00	0,00	0,00	0,00
	Скорректированная ед. цена		4 197,49	3 283,20	5 364,70	4 560,0	5 790,5
12	Местоположение (местонахождение в пределах города)	Местоположение установлено относительно ориентира, расположенного в границах участка. Почтовый адрес ориентира: Самарская обл., г. Самара, р-н Кировский, линия 9 (Барбошина поляна), участок №64.	Самарская область, Самара, р-н Кировский, мкр. Яблонька, Парадная ул., 7	Самарская область, Самара, р-н Промышленный, мкр. Солнечный, пер. 8-я просека 10-й, 10	Самарская область, Самара, р-н Кировский, мкр. Яблонька, Засыпная ул.	Самарская область, Самара, р-н Кировский, мкр. Яблонька	Самарская обл., Самара, СТ Ясная Поляна, 7-я линия, 19 Московское шоссе
	Местоположение (местонахождение в пределах города)	Район малоэтажной индивидуальной застройки	Район малоэтажной индивидуальной застройки	Район малоэтажной индивидуальной застройки	Район малоэтажной индивидуальной застройки	Район малоэтажной индивидуальной застройки	Район малоэтажной индивидуальной застройки
	Значение коэффициента корректировки		1,00	1,00	1,00	1,00	1,00
	Корректировка		0,00%	0,00%	0,00%	0,00%	0,00%

	Корректировка ед. цены		0,00	0,00	0,00	0,00	0,00
	Скорректированная ед. цена		4 197,49	3 283,20	5 364,70	4 560,00	5 790,50
13	Транспортная доступность	асфальтированная дорога	асфальтированная дорога	асфальтированная дорога	асфальтированная дорога	асфальтированная дорога	асфальтированная дорога
	Корректировка		0,00%	0,00%	0,00%	0,00%	0,00%
	Корректировка ед. цены		0,00	0,00	0,00	0,00	0,00
	Скорректированная ед. цена		4 197,49	3 283,20	5 364,70	4 560,00	5 790,50
14	Площадь, кв.м	652,70	478,00	1 000,00	1 870,00	800,00	630,00
	Корректировка		0,00%	0,00%	0,00%	0,00%	0,00%
	Корректировка ед. цены		0,00	0,00	0,00	0,00	0,00
	Скорректированная ед. цена		4 197,49	3 283,20	5 364,70	4 560,00	5 790,50
15	Наличие инженерных коммуникаций	доступны все центральные коммуникации, фактического подключения нет	доступны все центральные коммуникации, фактического подключения нет	доступны все центральные коммуникации, фактического подключения нет	доступны все центральные коммуникации, фактического подключения нет	доступны все центральные коммуникации, фактического подключения нет	доступны все центральные коммуникации, фактического подключения нет
	Корректировка		0,00%	0,00%	0,00%	0,00%	0,00%
	Корректировка ед. цены		0,00	0,00	0,00	0,00	0,00
	Скорректированная ед. цена		4 197,49	3 283,20	5 364,70	4 560,00	5 790,50
16	Инженерно-геологические условия	Рельеф участка ровный	рельеф участка ровный	рельеф участка ровный	рельеф участка ровный	рельеф участка ровный	рельеф участка ровный
	Корректировка		0,00%	0,00%	0,00%	0,00%	0,00%

	Корректировка ед. цены		0,00	0,00	0,00	0,00	0,00
	Скорректированная ед. цена		4 197,49	3 283,20	5 364,70	4 560,0	5 790,5
	Скорректированная ед. цена		4 197,49	3 283,20	5 364,70	4 560,0	5 790,5
	Среднее значение, руб./кв.м		4 639,18				
17	Коэффициент вариации		21,26%				
18	Число внесенных корректировок	5,00	1	1	1	1	1
19	Абсолютная величина внесенных корректировок		-405,02	-316,80	-517,65	-440,0	-558,7
20	Относительная величина внесенных корректировок		-8,80%	-8,80%	-8,80%	-8,80%	-8,80%
		1,00	0,200	0,200	0,200	0,200	0,200
		25,00	5,000	5,000	5,000	5,000	5,000
21	Удельный вес	1,00	0,200	0,200	0,200	0,200	0,200
22	Удельная стоимость		839,50	656,64	1 072,94	912,00	1 158,10
23	Скорректированная стоимость земельного участка (НДС не облагается), руб./кв.м	4 639,18					

Источник информации: расчет Оценщика

Полученное значение коэффициента вариации составляет **21,26%**.

Предельное значение коэффициента вариации составляет 33,00% на основании статьи «О повышении достоверности оценки рыночной стоимости методом сравнительного анализа», авторы - Анисимова Ирина Николаевна, Баринов Николай Петрович, Грибовский Сергей Викторович. Опубликовано: Вопросы оценки. Профессиональный научно-практический журнал. №1, 2002, М.: РОО, 2002, с.2-10.

На основании вышеизложенного можно сделать вывод о допустимости использования результатов расчёта для определения итогового значения справедливой стоимости.

11.5.2 Стоимость земельных участков по сравнительному подходу без учета затрат на снос объекта - Жилое строение без права регистрации проживания в нем и Незарегистрированного строения «Сарай»:

№ п/п	Объект права	Площадь (кв. м.)	Удельный показатель стоимости, руб./кв.м.	Справедливая стоимость по сравн. подходу, руб.
1	Земельный участок	665,00	4 639,1800	3 085 054,70
2	Земельный участок	652,70	4 639,1800	3 027 992,79
	Итого:			6 113 047,49

Источник информации: расчет Оценщика

11.5.3 Стоимость земельного участка по сравнительному подходу с учета затрат на снос объекта - Жилое строение без права регистрации проживания в нем и Незарегистрированного строения «Сарай»:

В связи с тем, что объект Жилое строение без права регистрации проживания в нем имеет высокую степень физического износа, и его достройка не представляется возможной, объект фактически является ухудшением земельного участка необходимо учесть затраты на снос объекта в составе объекта оценки т. к. объект оценки в отличие от объектов – аналогов требует дополнительных затрат для подготовки к использованию в соответствии с НЭИ.

Стоимость демонтажа текущих улучшений была рассчитана на основании данных по суммарному объёму здания, а также стоимости сноса и демонтажа здания по данным строительных компаний занимающихся демонтажем зданий и сооружений.

№ п/п	Наименование	Прямой источник	Контактные данные	Стоимость сноса/демонтажа, руб./кв.м.
1	Демонтаж любых домов	http://www.5-uslug.ru/	8-927-892-12-14	1 000,00
2	SLoma-net	https://samara.sloma-net.ru/	8-846-215-20-24	1 000,00
3	«Вот такие мужики!»	https://gruzchiki63.ru/	8-927-712-64-74	1 700,00
4	63 Тонны Самара	https://63tonny.ru/	8-937-989-14-98	1 200,00
5	«Под ключ»	https://samara.vse-podklyuch.ru/	8-927-021-10-98	1 600,00
6	«Единые грузоперевозки по Самаре»	https://pereezdsamara.ru/	8-927-208-17-67	2 000,00
7	ГарантСтройКомплекс	http://samara.garantstroikompleks.ru/	8-846-233-42-60	1 500,00
8	"ЛегионСтрой"	https://samara.legionstroypb.ru/	8-965-051-00-05	1 800,00
	Средние значение			1 475,00

Источник информации: Телефонное интервью проведенное Оценщиком. Оценщик вводит допущение о достоверности предоставленной информации.

Расчет стоимости демонтажа объекта Жилое строение без права регистрации проживания в нем и Незарегистрированного строения «Сарай»

№	Здание	Кадастровый номер	Общая пл-дь, кв.м.	Стоимость сноса/демонтажа, руб./кв.м.	Стоимость сноса/демонтажа, руб.
1	Жилое строение без права регистрации проживания в нем	63:01:0208004:3096	28,60	1 475,00	42 185,00
2	Незарегистрированное строение "сарай"	Отсутствует	10,00	1 475,00	14 750,00
				ИТОГО	56 935,00

Стоимость земельного участка по сравнительному подходу с учета затрат на снос объекта:

№ п/п	Объект права	Кадастровый номер	Площадь (кв. м.)	Справедливая стоимость по сравн. подходу, руб.	Стоимость сноса/демонтажа, руб. с учетом возвратных материалов	Справедливая стоимость по сравн. подходу, руб.	Справедливая стоимость по сравн. подходу, руб. округленно
1	Земельный участок	63:01:0208003:229	665,00	3 085 054,70	42 185,00	3 042 869,70	3 043 000,00
2	Земельный участок	63:01:0208003:1083	652,70	3 027 992,79	14 750,00	3 013 242,79	3 013 000,00
	Итого:						6 056 000,00

Таким образом, справедливая стоимость земельного участка по состоянию на дату оценки 05 апреля 2024 года с учетом затрат на снос объекта (в том числе возвратные материалы) составляет:

6 056 000,00 руб. (Шесть миллионов пятьдесят шесть тысяч рублей 00 копеек) (НДС не облагается)

11.6 Расчет справедливой стоимости объекта Жилое строение без права регистрации проживания в нем, входящего в состав объекта оценки

Согласно Заданию на оценку, в состав объекта оценки входит объект Жилое строение без права регистрации проживания в нем, который имеет высокую степень физического износа и завершение его строительства нецелесообразно. Фактически данный объект является ухудшением оцениваемого земельного участка и требует затрат на снос. Ввиду этого Оценщик далее не приводит расчет стоимости данного объекта. Так как на рынке данные объекты не предлагаются, то рассчитать стоимость данного объекта рыночным (сравнительным) или доходным подходом не представляется возможным, то есть единственно применимый подход к оценке - затратный подход.

При применении затратного подхода Оценщик столкнулся с тем, что объект имеет высокую степень физического износа и его дальнейшее строительство не представляется целесообразным, а какое-либо использование физически возможным, наиболее эффективным использованием объекта является снос. Таким образом, фактически объект имеет величину выгод от использования равную менее 0, т.е. не имеет вовсе.

Совершение сделки по отрицательной стоимости между разумными и осведомленными сторонами содержит признаки мнимой или притворной сделки (ст.170 ГК РФ): применительно к данному случаю, такая сделка, если она будет совершена, вероятнее всего будет прикрывать другую сделку – например, оказание услуг по ликвидации юридического лица. Таким образом, указание нулевого результата определения стоимости – как наиболее вероятной цены сделки – не соответствует законодательству РФ.

В то же время, объективная нецелесообразность приобретения оцениваемого объекта Жилое строение без права регистрации проживания в нем, входящего в состав объекта оценки для «идеально» рационального и осведомленного покупателя не исключает полностью вероятности совершения такой сделки по некоей положительной стоимости, что возможно при наличии заинтересованного покупателя (например, имеющего собственный взгляд на будущие перспективы использования объекта). В этих условиях, если сделка отчуждения оцениваемого объекта состоится на рыночных условиях, то по некоей положительной стоимости. При этом, чем выше эта стоимость, тем меньше вероятность совершения сделки. Исходя из этого и вероятностного характера определяемой стоимости, в оценочной практике принято в подобных случаях делать вывод о величине итоговой справедливой стоимости объекта оценки в размере единицы, с учетом валюты оценки и точности произведенных расчетов. Оценщиком была принята величина справедливой стоимости оцениваемого объекта в размере 1 000,00 руб., ввиду типичности округления величины стоимости до тысяч рублей в бухгалтерской отчетности.

Клиент: ООО «УК ПРОМСВЯЗЬ» Д.У. ЗПИФ рентный «Первый Рентный»
 Отчет об оценке 800-105-48-0424-01 от 05 апреля 2024 года
 Объект оценки Жилое строение без права регистрации проживания в нем общей площадью 28,60 кв.м. с кадастровым номером 63:01:0208004:3096 и земельные участки с кадастровыми номерами 63:01:0208003:229 и 63:01:0208003:1083 площадью 665,00 кв.м. и 652,7 кв.м. соответственно

11.6.1 Расчет стоимости объектов оценки

№	Объект права	Кадастровый номер	Площадь (кв. м.)	Адрес	Справедливая стоимость, руб.	Справедливая стоимость округленно, руб.
1	Земельный участок	63:01:0208003:229	665,00	Местоположение установлено относительно ориентира, расположенного в границах участка. Почтовый адрес ориентира: Самарская обл, г Самара, р-он Кировский, п. им. Фрунзе, 10 линия Участок 9.	3 042 869,70	3 043 000,00
2	Земельный участок	63:01:0208003:1083	652,70	Местоположение установлено относительно ориентира, расположенного в границах участка. Почтовый адрес ориентира: Самарская обл., г. Самара, р-н Кировский, линия 9 (Барбошина поляна), участок №64.	3 013 242,79	3 013 000,00
3	Жилое строение без права регистрации проживания в нем	63:01:0208004:3096	28,60	Самарская область, г. Самара, Кировский р-н, Линия 9 (Поляна Фрунзе), участок №64	1 000,00	1 000,00
	Итого:					6 057 000,00

Источник информации: расчет Оценщика

12 СОГЛАСОВАНИЕ РЕЗУЛЬТАТОВ ОЦЕНКИ

Для определения справедливой стоимости объектов оценки был использован метод сравнения продаж в рамках сравнительного подхода, от использования затратного и доходного подходов в Отчете представлен обоснованный отказ.

Так как в оценке был использован один подход, его результатам был присвоен удельный вес 1,00.

Таблица 12-1 Расчет итоговой согласованной стоимости объектов оценки

№	Наименование объекта оценки	Кадастровый номер объекта	Общая площадь объекта, кв.м	Стоимость по сравнительному подходу (без НДС), руб.	Стоимость по затратному подходу (без НДС), руб.	Согласованная справедливая стоимость (без НДС) округленно, руб.
1	Земельный участок	63:01:0208003:229	665,00	3 042 869,70	не применялся	3 043 000,00
2	Земельный участок	63:01:0208003:1083	652,70	3 013 242,79	не применялся	3 013 000,00
3	Жилое строение без права регистрации проживания в нем	63:01:0208004:3096	28,60	не применялся	1 000,00	1 000,00
	Итого:					6 057 000,00

Источник информации: расчет Оценщика

Таким образом, итоговая согласованная справедливая стоимость объектов оценки по состоянию на дату оценки 05 апреля 2024 года округленно составляет:

6 057 000,00 руб. (Шесть миллионов пятьдесят семь тысяч рублей 00 копеек) (без НДС)

Оценщик

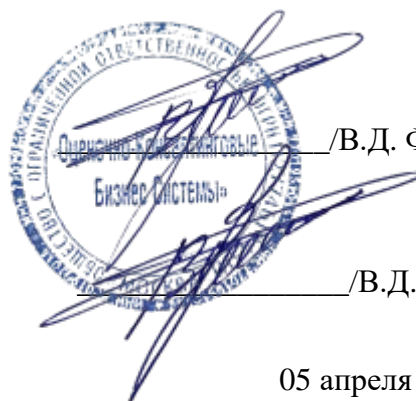

/В.Д. Филатов/

Генеральный директор
ООО «»

/В.Д. Филатов/

05 апреля 2024 года

13 ЗАКЛЮЧЕНИЕ О СТОИМОСТИ ОБЪЕКТОВ ОЦЕНКИ

В соответствии с Договором № 800-105-0316 от 09 марта 2016 г. и Дополнительным соглашением №48 от 21 марта 2024 года, заключенным между ООО «УК ПРОМСВЯЗЬ» Д.У. ЗПИФ рентный «Первый Рентный» (Заказчик) и ООО «» (Исполнитель), Оценщик Исполнителя провел оценку справедливой стоимости объектов оценки – недвижимого имущества (Жилое строение без права регистрации проживания в нем общей площадью 28,60 кв.м. с кадастровым номером 63:01:0208004:3096 и земельные участки с кадастровыми номерами 63:01:0208003:229 и 63:01:0208003:1083 площадью 665,00 кв.м. и 652,7 кв.м. соответственно).

Оценка проведена по состоянию на 05 апреля 2024 года и представлена в Отчете об оценке №800-105-48-0424-01 от 21 марта 2024 года.

Оценка проведена, а Отчет составлен в соответствии с требованиями Федерального закона от 29.07.1998 года №135-ФЗ «Об оценочной деятельности в Российской Федерации», Федеральных стандартов оценки: ФСО I, ФСО II, ФСО №III, ФСО IV, ФСО V, ФСО VI, ФСО №7 утвержденных Приказами Минэкономразвития России от 14.04.2022 г., 25.09.2014 г., №№200, 611 (соответственно) и Свода Стандартов СРО НП «Саморегулируемая организация Ассоциация Российских Магистров Оценки».

Информация, характеризующая объект оценки, методики расчётов, выводы, все основные предположения оценки, а так же иная информация, использованная в процессе определения стоимости оцениваемого объекта, представлена в соответствующих разделах Отчёта. Отдельные части настоящего Отчёта не могут трактоваться отдельно, а только в связи с полным текстом прилагаемого документа с учетом всех содержащихся в нем допущений и ограничений.

В результате проведенного анализа и расчетов Оценщик свидетельствует, что справедливая стоимость объектов оценки по состоянию на дату проведения оценки 05 апреля 2024 года составляет (без НДС) округленно:

6 057 000,00 руб. (Шесть миллионов пятьдесят семь тысяч рублей 00 копеек) (без НДС)

В том числе:

№	Объект права	Кадастровый номер	Площадь (кв. м.)	Справедливая стоимость округленно, руб.
1	Земельный участок	63:01:0208003:229	665,00	3 043 000,00
2	Земельный участок	63:01:0208003:1083	652,70	3 013 000,00
3	Жилое строение без права регистрации проживания в нем	63:01:0208004:3096	28,60	1 000,00
	Итого:			6 057 000,00

Оценщик

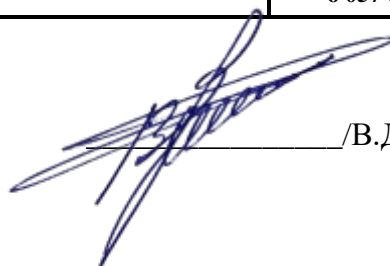
 /В.Д. Филатов/

14 ПЕРЕЧЕНЬ ИСПОЛЬЗУЕМЫХ ДАННЫХ, ДОКУМЕНТОВ И МАТЕРИАЛОВ.

14.1 Перечень методической литературы

- Справочника оценщика недвижимости – 2022» под редакцией Л.А. Лейфера
- Сборник рыночных корректировок «СРК-2022» под редакцией Е.Е. Яскевича
- Оценка недвижимости: Учебник/Под ред. А. Г. Грязновой, М. А. Федотовой. - М.:Финансы и статистика, 2008;
- Тарасевич Е.И. «Методы оценки недвижимости». Технобалт, 1995;
- Фридман Дж., Ордуэй Ник. «Анализ и оценка приносящей доход недвижимости». Дело. 1998;
- Каминский А.В., Страхов Ю.И., Трейгер Е.М. «Анализ практики оценки недвижимости» Учебник. Международная академия оценки и консалтинга, 2004.

14.2 Перечень источников внешней информации

- Данные информационного агентства АК&М <http://www.akm.ru>.
- Министерство экономического развития и торговли России www.economy.gov.ru.
- Институт экономики переходного периода <http://www.iet.ru>.
- Центр макроэкономического планирования www.forecast.ru.
- Федеральный комитет по статистике РФ <http://www.gks.ru>.
- Концепция долгосрочного социально-экономического развития Российской Федерации до 2030г.
- www.gks.ru (Росстат).
- www.infostat.ru (Статистика России).
- Сценарные условия, основные параметры прогноза социально-экономического развития Российской Федерации и предельные уровни цен (тарифов) на услуги компаний инфраструктурного сектора (<http://economy.gov.ru/minec/about/structure/depmacro/>).

15 ДОКУМЕНТАЦИЯ

**ФЕДЕРАЛЬНАЯ СЛУЖБА
ГОСУДАРСТВЕННОЙ РЕГИСТРАЦИИ,
КАДАСТРА И КАРТОГРАФИИ
(РОСРЕЕСТР)**

Чистопрудный бульвар, д. 6/19, стр.1, Москва, 101000

тел. (495) 917-15-24, факс (495) 983-40-22

e-mail: rosreestr@rosreestr.ru, <http://www.rosreestr.gov.ru>

18.01.2024 № 07-00167/24

на № _____ б/н _____ от 16.01.2024

Генеральному директору
ООО «ОКБС»

Филатову В.Д.

mail-site@okbs.ru

ВЫПИСКА

из единого государственного реестра саморегулируемых организаций оценщиков

Полное наименование некоммерческой организации	НЕКОММЕРЧЕСКОЕ ПАРТНЕРСТВО «САМОРЕГУЛИРУЕМАЯ ОРГАНИЗАЦИЯ АССОЦИАЦИИ РОССИЙСКИХ МАГИСТРОВ ОЦЕНКИ»
Официальное сокращенное наименование некоммерческой организации	НП «АРМО»
Место нахождения некоммерческой организации	105280, г. Москва, ул. Ленинская слобода, д. 19
Руководитель некоммерческой организации (единоличный исполнительный орган)	Генеральный директор – Петровская Елена Владимировна
Дата включения сведений о некоммерческой организации в единый государственный реестр саморегулируемых организаций оценщиков	04.07.2007
Номер некоммерческой организации в едином государственном реестре саморегулируемых организаций оценщиков	0002

Начальник Управления
по контролю и надзору в сфере
саморегулируемых организаций

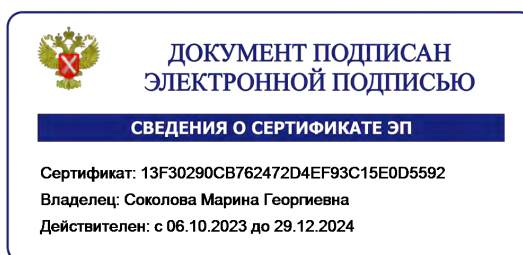

М.Г. Соколова

Лазарева Ольга Валерьевна
(495) 531-08-00 (11-93)



ВЫПИСКА

ИЗ РЕЕСТРА САМОРЕГУЛИРУЕМОЙ ОРГАНИЗАЦИИ ОЦЕНЩИКОВ

16.02.2024 №17-02/24

Настоящая выписка из реестра членов саморегулируемой организации оценщиков выдана по заявлению

ООО "ОКБС"

(Ф.И.О. заявителя или полное наименование организации)

о том, что Филатов Владимир Дмитриевич

(Ф.И.О. оценщика)

является членом Некоммерческого партнерства «САМОРЕГУЛИРУЕМАЯ ОРГАНИЗАЦИЯ АССОЦИАЦИИ РОССИЙСКИХ МАГИСТРОВ ОЦЕНКИ» и включен (а) в реестр оценщиков

26.05.2008 г. за регистрационным № 1334

(сведения о наличии членства в саморегулируемой организации оценщиков)

Право осуществление оценочной деятельности не приостановлено

(сведения о приостановлении права осуществления оценочной деятельности)

Номер 032133-2 от 03.12.2021 по направлению «Оценка движимого имущества», срок действия до 03.12.2024
Номер 018740-1 от 29.03.2021 по направлению «Оценка недвижимости», срок действия до 29.03.2024
Номер 018828-3 от 09.04.2021 по направлению «Оценка бизнеса», срок действия до 09.04.2024
Номер 007079-3 от 26.03.2018 по направлению «Оценка бизнеса», срок действия до 26.03.2021
Номер 002174-1 от 19.01.2018 по направлению «Оценка недвижимости», срок действия до 19.01.2021
Номер 015307-2 от 19.10.2018 по направлению «Оценка движимого имущества», срок действия до 19.10.2021

(сведения о квалификационном аттестате в области оценочной деятельности с указанием направления оценочной деятельности)

- наличие/отсутствие дисциплинарных взысканий за последние два года – отсутствуют

(иные запрошенные заинтересованным лицом сведения, содержащиеся в реестре членов саморегулируемой организации оценщиков)

Данные сведения предоставлены по состоянию на 16.02.2024

Дата составления выписки **16.02.2024**

Руководитель Департамента единого реестра и
контроля



М.А. Власова



ВЫПИСКА

ИЗ РЕЕСТРА САМОРЕГУЛИРУЕМОЙ ОРГАНИЗАЦИИ ОЦЕНЩИКОВ

16.02.2024 №18-02/24

Настоящая выписка из реестра членов саморегулируемой организации оценщиков выдана по заявлению

ООО "ОКБС"

(Ф.И.О. заявителя или полное наименование организации)

о том, что Муратов Алексей Сергеевич

(Ф.И.О. оценщика)

является членом Некоммерческого партнерства «САМОРЕГУЛИРУЕМАЯ ОРГАНИЗАЦИЯ АССОЦИАЦИИ РОССИЙСКИХ МАГИСТРОВ ОЦЕНКИ» и включен (а) в реестр оценщиков

29.06.2017 г. за регистрационным № 2080

(сведения о наличии членства в саморегулируемой организации оценщиков)

Право осуществление оценочной деятельности не приостановлено

(сведения о приостановлении права осуществления оценочной деятельности)

Номер 018742-3 от 29.03.2021 по направлению «Оценка бизнеса», срок действия до 29.03.2024
Номер 012898-2 от 04.06.2018 по направлению «Оценка движимого имущества», срок действия до 04.06.2021
Номер 007081-3 от 26.03.2018 по направлению «Оценка бизнеса», срок действия до 26.03.2021
Номер 022003-1 от 18.06.2021 по направлению «Оценка недвижимости», срок действия до 18.06.2024
Номер 002176-1 от 19.01.2018 по направлению «Оценка недвижимости», срок действия до 19.01.2021
Номер 032134-2 от 03.12.2021 по направлению «Оценка движимого имущества», срок действия до 03.12.2024

(сведения о квалификационном аттестате в области оценочной деятельности с указанием направления оценочной деятельности)

- наличие/отсутствие дисциплинарных взысканий за последние два года – отсутствуют

(иные запрошенные заинтересованным лицом сведения, содержащиеся в реестре членов саморегулируемой организации оценщиков)

Данные сведения предоставлены по состоянию на 16.02.2024

Дата составления выписки **16.02.2024**

Руководитель Департамента единого реестра и контроля



М.А. Власова



САМОРЕГУЛИРУЕМАЯ
ОРГАНИЗАЦИЯ
ОЦЕНЩИКОВ

<http://sroarmo.ru>



СВИДЕТЕЛЬСТВО О ЧЛЕНСТВЕ В САМОРЕГУЛИРУЕМОЙ ОРГАНИЗАЦИИ ОЦЕНЩИКОВ

Некоммерческое партнерство «САМОРЕГУЛИРУЕМАЯ ОРГАНИЗАЦИЯ АССОЦИАЦИИ РОССИЙСКИХ МАГИСТРОВ ОЦЕНКИ» включено в Единый государственный реестр саморегулируемых организаций оценщиков 4 июля 2007 года за №0002

Филатов Владимир Дмитриевич

ИНН 772375339166

НОМЕР СВИДЕТЕЛЬСТВА

3394-22

ДАТА ВЫДАЧИ

15.06.2022

Срок действия настоящего
свидетельства 3 года

Является членом НП «АРМО», включен (а) в реестр членов 26.05.2008, регистрационный номер 1334 и на основании Федерального закона №135-ФЗ от 29.07.1998 г. «Об оценочной деятельности в Российской Федерации» может осуществлять оценочную деятельность самостоятельно, занимаясь частной практикой, а также на основании трудового договора между оценщиком и юридическим лицом, которое соответствует условиям, установленным федеральным законодательством, по направлениям, указанным в квалификационном аттестате.

Сведения о квалификационных аттестатах

Номер 032133-2 от 03.12.2021 по направлению «Оценка движимого имущества», срок действия до 03.12.2024

Номер 018828-3 от 09.04.2021 по направлению «Оценка бизнеса», срок действия до 09.04.2024

Номер 018740-1 от 29.03.2021 по направлению «Оценка недвижимости», срок действия до 29.03.2024



ПРИМЕЧАНИЕ:

Проверьте членство в реестре



Генеральный директор
НП «АРМО»
Е.В. Петровская





САМОРЕГУЛИРУЕМАЯ
ОРГАНИЗАЦИЯ
ОЦЕНЩИКОВ

<http://sroarmo.ru>



СВИДЕТЕЛЬСТВО О ЧЛЕНСТВЕ В САМОРЕГУЛИРУЕМОЙ ОРГАНИЗАЦИИ ОЦЕНЩИКОВ

Некоммерческое партнерство «САМОРЕГУЛИРУЕМАЯ ОРГАНИЗАЦИЯ АССОЦИАЦИИ РОССИЙСКИХ МАГИСТРОВ ОЦЕНКИ» включено в Единый государственный реестр саморегулируемых организаций оценщиков 4 июля 2007 года за №0002

Муратов Алексей Сергеевич

ИНН 503220180439

НОМЕР СВИДЕТЕЛЬСТВА

3395-22

ДАТА ВЫДАЧИ

15.06.2022

Срок действия настоящего
свидетельства 3 года

Является членом НП «АРМО», включен (а) в реестр членов 29.06.2017, регистрационный номер 2080 и на основании Федерального закона №135-ФЗ от 29.07.1998 г. «Об оценочной деятельности в Российской Федерации» может осуществлять оценочную деятельность самостоятельно, занимаясь частной практикой, а также на основании трудового договора между оценщиком и юридическим лицом, которое соответствует условиям, установленным федеральным законодательством, по направлениям, указанным в квалификационном аттестате.

Сведения о квалификационных аттестатах

Номер 032134-2 от 03.12.2021 по направлению «Оценка движимого имущества», срок действия до 03.12.2024

Номер 022003-1 от 18.06.2021 по направлению «Оценка недвижимости», срок действия до 18.06.2024

Номер 018742-3 от 29.03.2021 по направлению «Оценка бизнеса», срок действия до 29.03.2024



ПРИМЕЧАНИЕ:

Проверьте членство в реестре



Генеральный директор
НП «АРМО»
Е.В. Петровская





**ДОГОВОР
СТРАХОВАНИЯ ОТВЕТСТВЕННОСТИ ПРИ ОСУЩЕСТВЛЕНИИ ОЦЕНОЧНОЙ
ДЕЯТЕЛЬНОСТИ**

№ 433-083331/21 от «02» сентября 2021

Россия, г. Москва

- 1. СТРАХОВАТЕЛЬ:** 1.1. **Общество с ограниченной ответственностью «Оценочно-Консалтинговые Бизнес Системы»**
Россия, 105082, Москва Город, ул. Бакунинская, 49, стр.5
ИНН 7701951014
Телефон: 8 499-502-82-03, факс: 8 499-502-82-03
- 2. СТРАХОВЩИК:** 2.1. **Страховое публичное акционерное общество «Ингосстрах»**
Россия, Москва, ул. Пятницкая, 12 стр.2
Лицензия Центрального банка Российской Федерации СИ № 0928 от 23.09.2015 г.
- 3. ПЕРИОД СТРАХОВАНИЯ (СРОК ДЕЙСТВИЯ ДОГОВОРА СТРАХОВАНИЯ):** 3.1. С **«25» сентября 2021 года по «24» сентября 2026 года**, обе даты включительно, при условии оплаты страховой премии в порядке, предусмотренном настоящим Договором.
3.2. Настоящий Договор покрывает требования, заявленные Страхователем Страховщику по наступившим страховым случаям в течение срока действия настоящего Договора, как в течение Периода страхования, так и в течение срока исковой давности (3 года), установленного законодательством Российской Федерации для договоров страхования ответственности. При этом непреднамеренные ошибки и упущения Страхователя, приведшие к предъявлению требования (имущественной претензии), могут быть совершены Страхователем (оценщиками, заключившими со Страхователем трудовой договор), как в течение Периода страхования, так и в течение Ретроактивного периода, установленного по настоящему Договору.
- 4. СТРАХОВАЯ СУММА (ЛИМИТ ОТВЕТСТВЕННОСТИ, ФРАНШИЗА):** 4.1. Страховая сумма (лимит ответственности) по настоящему Договору по каждому страховому случаю (в соответствии с п.8.1. настоящего Договора) устанавливается в размере **60 000 000 (Шестьдесят миллионов) рублей.**
4.2. Страховая сумма (Лимит ответственности) по настоящему Договору по возмещению расходов на защиту (в соответствии с п.8.2. настоящего Договора) устанавливается в размере **100 000 (Сто тысяч) рублей.**
4.3. Франшиза по настоящему Договору не устанавливается.
- 5. СТРАХОВАЯ ПРЕМИЯ:** 5.1. Страховая премия устанавливается в размере **200 000 (Двести тысяч) рублей** за период страхования. Оплата страховой премии производится пятью равными платежами в соответствии с выставляемыми счетами в следующие сроки:
- первый платеж – в размере **40 000,- Рублей**, - (Сорок тысяч) в срок по **10.10.2021 г.**
- второй платеж – в размере **40 000,- Рублей**, - (Сорок тысяч) в срок по **10.10.2022 г.**
- третий платеж – в размере **40 000,- Рублей**, - (Сорок тысяч) в срок по **10.10.2023 г.**
- четвертый платеж – в размере **40 000,- Рублей**, - (Сорок тысяч) в срок по **10.10.2024 г.**
- пятый платеж – в размере **40 000,- Рублей**, - (Сорок тысяч) в срок по **10.10.2025 г.**
5.2. При неуплате первого платежа страховой премии в срок, установленный в настоящем Договоре как дата уплаты страховой премии, настоящий Договор считается не вступившим в силу и не влечет каких-либо правовых последствий для его сторон.
В случае неуплаты второго или последующих платежей страховых премий в срок, установленный настоящим Договором, Страховщик вправе прекратить настоящий Договор в одностороннем порядке, направив Страхователю письменное уведомление. Моментом прекращения настоящего Договора является дата окончания оплаченного страхового периода. Страховщик освобождается от обязанности осуществлять страховую выплату в отношении случаев, произошедших с указанного момента прекращения настоящего Договора.
Оплаченным страховым периодом является часть предусмотренного настоящим Договором срока страхования, пропорциональная отношению оплаченной премии ко всей премии, причитающейся по настоящему Договору.
- 6. РЕТРОАКТИВНЫЙ ПЕРИОД:** 6.1. Страховая защита по настоящему Договору распространяется на требования (имущественные претензии), ставшие следствием непреднамеренных ошибок и упущений, допущенных Страхователем (оценщиками, заключившими со Страхователем трудовой договор) после **«25» сентября 2012 года.**
- 7. УСЛОВИЯ СТРАХОВАНИЯ:** 7.1. Настоящий Договор заключен и действует в соответствии с Правилами страхования ответственности оценщиков от 06.05.2019 г. (далее – Правила страхования). Перечисленные в настоящем пункте Правила страхования прилагаются к настоящему Договору и являются его неотъемлемой частью. Подписывая настоящий Договор, Страхователь подтверждает, что он Правила страхования получил, полностью проинформирован об условиях страхования, все условия врученных Правил ему разъяснены и понятны.



- 8. ОБЪЕКТ СТРАХОВАНИЯ:**
- 8.1. Объектом страхования являются не противоречащие законодательству Российской Федерации имущественные интересы Страхователя, связанные с его риском гражданской ответственности по обязательствам, возникающим вследствие причинения убытков Выгодоприобретателям (Третьим лицам), включая причинение вреда имуществу, при осуществлении оценочной деятельности, за нарушение договора на проведение оценки и (или) в результате нарушения Страхователем (оценщиками, заключившими со Страхователем трудовой договор) требований к осуществлению оценочной деятельности, предусмотренных положениями Федерального закона «Об оценочной деятельности в Российской Федерации», нарушения федеральных стандартов оценки, иных нормативных правовых актов Российской Федерации в области оценочной деятельности, стандартов и правил оценочной деятельности;
- 8.2. Объектом страхования также являются не противоречащие законодательству Российской Федерации имущественные интересы Страхователя, связанные с несением согласованных со Страховщиком расходов Страхователя на его защиту при ведении дел в судебных и арбитражных органах, включая расходы на оплату услуг экспертов и адвокатов, которые Страхователь понес в результате предъявления ему имущественных претензий, связанных с осуществлением оценочной деятельности.
- 9. СТРАХОВОЙ СЛУЧАЙ:**
- 9.1. Страховым случаем является возникновение обязанности Страхователя возместить убытки, причиненные имущественным интересам Третьих лиц включая вред, причиненный имуществу Третьих лиц, в результате непреднамеренных ошибок, упущений, допущенных Страхователем (оценщиками, заключившими со Страхователем трудовой договор) и которые в том числе привели к нарушению договора на проведение оценки, при осуществлении оценочной деятельности.
- 9.2. Страховой случай считается наступившим при соблюдении всех условий, указанных в п.4.4. Правил страхования и в настоящем Договоре.
- 9.3. Моментом наступления страхового случая по настоящему Договору признается момент предъявления к Страхователю имущественной претензии о возмещении убытков, причиненных имущественным интересам Третьих лиц. При этом под предъявлением имущественной претензии понимается как предъявление Третьим лицом Страхователю письменной претензии, требования о возмещении убытков или искового заявления, так и уведомление Страхователя о том, что непреднамеренные ошибки, упущения его (оценщиков, заключивших со Страхователем трудовой договор) привели к причинению убытков имущественным интересам Третьих лиц.
- 9.4. Страховым случаем также является возникновение у Страхователя расходов на защиту при ведении дел в судебных органах, включая расходы на оплату услуг экспертов и адвокатов, которые были понесены в результате предъявления имущественных претензий.
- 10. ТРЕТЬИ ЛИЦА**
- 10.1. Третьими лицами по настоящему Договору являются:
- 10.1.1. Заказчик, заключивший договор на проведение оценки со Страхователем;
- 10.1.2. Иные третьи лица, которым могут быть причинены убытки при осуществлении Страхователем (оценщиками, заключившими со Страхователем трудовой договор) оценочной деятельности.
- 11. СТРАХОВОЕ ВОЗМЕЩЕНИЕ:**
- 11.1. В сумму страхового возмещения, подлежащего выплате Страховщиком при наступлении страхового случая по настоящему Договору, включаются расходы, указанные в п.п. 10.4.1.1., 10.4.2., 10.4.3. и 10.4.4. Правил страхования.
- 11.2. Расходы, указанные в п.10.4.4. Правил страхования компенсируются только при условии, что они были произведены Страхователем во исполнение письменных указаний Страховщика или с его письменного согласия, и даже в случае, если обязанность Страхователя возместить причиненные убытки в соответствии с заявленной имущественной претензией впоследствии не наступила
- 11.3. Предельный размер страховой выплаты по настоящему договору не может превышать размер страховой суммы по каждому страховому случаю, установленный по настоящему Договору.
- 12. ИСКЛЮЧЕНИЯ:**
- 12.1. В соответствии с Разделом 5 Правил страхования.
- 12.2. Также по настоящему Договору не признается страховым случаем возникновение обязанности Страхователя возместить убытки, причиненные Третьим лицам вследствие осуществления Страхователем оценочной деятельности, направленной на установление в отношении объектов оценки кадастровой стоимости.
- 13. ИЗМЕНЕНИЕ УСЛОВИЙ ДОГОВОРА:**
- 13.1. Все изменения в условия настоящего Договора в период его действия могут вноситься по соглашению сторон на основании письменного заявления Страхователя путем оформления дополнений к Договору, которые после их подписания становятся неотъемлемой частью Договора.
- 14. УВЕДОМЛЕНИЯ:**
- 14.1. Все письма и уведомления, направляемые в соответствии с настоящим Договором, считаются направленными надлежащим образом при соблюдении следующих условий:
- 14.1.1. уведомление направлено почтовым отправлением по адресам, указанным в п.1.1. и п.2.1. настоящего Договора;
- 14.1.2. уведомление направлено в виде сообщения электронной почты. Стороны осуществляют отправку по следующим адресам электронной почты: со стороны Страхователя – mail-site@okbs.ru, со стороны Страховщика – prof-msk@ingos.ru;



14.1.3. телефонная связь осуществляется по следующим телефонам: со стороны Страхователя – 8(499)502-82-03, со стороны Страховщика – +7(499)973-92-03.

15. ПОДПИСИ СТОРОН

СТРАХОВАТЕЛЬ:

ООО «ОКБС»

Россия, 105082, Москва Город, ул. Бакунинская, 49, стр.5

ИНН 7701951014

Расч. сч. 40702810495020070247 в Филиал Центральный ПАО Банка «ФК Открытие» г. Москва

Кор. сч. 30101810945250000297

БИК: 044525297

От Страхователя:

Генеральный директор *Филатов В.Д.*, действующий на основании Устава



СТРАХОВЩИК:

СПАО «Ингосстрах»

Россия, 115035, г. Москва, ул. Пятницкая, д. 12, стр.2

ИНН: 7705042179

Расч. сч. 40701810000060000001 в ПАО Банк ВТБ,

Кор. сч. 30101810700000000187,

БИК: 044525187

От Страховщика:

Заместитель начальника отдела
для страховых **страхования** финансовых и
профессиональных рисков
СПАО «Ингосстрах»



Исп. Сафонова К.Н., тел. 27541 **А.А. Салыкин**



ДОГОВОР

ОБЯЗАТЕЛЬНОГО СТРАХОВАНИЯ ОТВЕТСТВЕННОСТИ ОЦЕНЩИКА № 433-028253/21

«26» марта 2021 г.

г. Москва

- 1. СТРАХОВАТЕЛЬ:** 1.1. **Филатов Владимир Дмитриевич**
Паспортные данные: 45 09, 154816, Отделением по району Марьинский парк ОУФМС России по гор. Москве в ЮВАО, 17.05.2007 г.
Адрес регистрации: г. Москва, ул. Перерва, д. 52, кв. 126
- 2. СТРАХОВЩИК:** 2.1. **Страховое публичное акционерное общество «Ингосстрах»**
Россия, Москва, ул. Пятницкая, 12 стр.2.
- 3. ПЕРИОД СТРАХОВАНИЯ (СРОК ДЕЙСТВИЯ ДОГОВОРА СТРАХОВАНИЯ / РЕТРОАКТИВНЫЙ ПЕРИОД):** 3.1. С «16» мая 2021 года по «15» мая 2026 года, обе даты включительно, при условии оплаты страховой премии в порядке, предусмотренном настоящим Договором.
3.2. Настоящий Договор покрывает исключительно требования (имущественные претензии) о возмещении реального ущерба, причиненного в Период страхования, заявленные Страхователю в течение срока исковой давности, установленного законодательством Российской Федерации.
3.3. Ретроактивный период по настоящему Договору устанавливается, начиная с даты, когда Страхователь начал осуществлять оценочную деятельность.
- 4. СТРАХОВАЯ СУММА:** 4.1. Страховая сумма по настоящему Договору по всем страховым случаям (в соответствии с п.7.1. настоящего Договора) устанавливается в размере **30.000.000 (Тридцать миллионов) рублей**.
4.2. Страховая сумма в отношении Расходов на защиту (в соответствии с п.7.2. настоящего Договора) устанавливается в размере **100.000 (Сто тысяч) рублей**.
- 5. СТРАХОВАЯ ПРЕМИЯ:** 5.1. **75.000 (Семьдесят пять тысяч) рублей** за период страхования. Оплата страховой премии производится пятью равными платежами в соответствии с выставляемыми счетами в следующие сроки:
- первый платеж – в размере **15.000 (Пятнадцать тысяч) рублей**, - (Пятнадцать тысяч) в срок по **16.05.2021 г.**
 - второй платеж – в размере **15.000 (Пятнадцать тысяч) рублей**, - (Пятнадцать тысяч) в срок по **16.05.2022 г.**
 - третий платеж – в размере **15.000 (Пятнадцать тысяч) рублей**, - (Пятнадцать тысяч) в срок по **16.05.2023 г.**
 - четвертый платеж – в размере **15.000 (Пятнадцать тысяч) рублей**, - (Пятнадцать тысяч) в срок по **16.05.2024 г.**
 - пятый платеж – в размере **15.000 (Пятнадцать тысяч) рублей**, - (Пятнадцать тысяч) в срок по **16.05.2025 г.**
- При неуплате первого платежа страховой премии в срок, установленный в настоящем Договоре как дата уплаты страховой премии, настоящий Договор считается не вступившим в силу и не влечет каких-либо правовых последствий для его сторон.
В случае неуплаты второго или последующих платежей страховых премий в срок, установленный настоящим Договором, Страховщик вправе прекратить настоящий Договор в одностороннем порядке, направив Страхователю письменное уведомление. Моментом прекращения настоящего Договора является дата окончания оплаченного страхового периода. Страховщик освобождается от обязанности осуществлять страховую выплату в отношении случаев, произошедших с указанного момента прекращения настоящего Договора.
Оплаченным страховым периодом является часть предусмотренного настоящим Договором срока страхования, пропорциональная отношению оплаченной премии ко всей премии, причитающейся по настоящему Договору.
- 6. УСЛОВИЯ СТРАХОВАНИЯ:** 6.1. Настоящий Договор заключен и действует в соответствии с Правилами страхования ответственности оценщиков от 06.05.2019 г. (далее – Правила страхования).
Перечисленные в настоящем пункте Правила страхования прилагаются к настоящему Договору и являются его неотъемлемой частью. Подписывая настоящий Договор, Страхователь подтверждает, что получил эти Правила страхования, ознакомлен с ними и обязуется выполнять.
- 7. ОБЪЕКТ СТРАХОВАНИЯ:** 7.1. Объектом страхования по настоящему Договору являются имущественные интересы, связанные с риском ответственности Страхователя по обязательствам, возникающим вследствие причинения ущерба заказчику, заключившему договор на проведение оценки, и (или) иным третьим лицам.
7.2. Объектом страхования также являются не противоречащие законодательству Российской Федерации имущественные интересы Страхователя, связанные с несением согласованных со Страховщиком Расходов на защиту.
- 8. СТРАХОВОЙ СЛУЧАЙ:** 8.1. Страховым случаем является установленный вступившим в законную силу решением арбитражного суда или признанный Страхователем с письменного согласия Страховщика факт причинения ущерба действиями (бездействием) Страхователя в результате нарушения требований федеральных стандартов оценки, стандартов и правил оценочной деятельности, установленных саморегулируемой организацией оценщиков, членом которой являлся Страхователь на момент причинения ущерба.

8.2. Страховым случаем также является возникновение у Страхователя расходов на защиту при ведении дел в судебных органах, включая расходы на оплату услуг экспертов и адвокатов, которые были понесены в результате предъявления имущественных претензий.

8.3. Страховая защита по настоящему Договору распространяется на страховые случаи, произошедшие в результате действий (бездействия) Страхователя, имевших место в течение Периода страхования или Ретроактивного периода.

9. СТРАХОВОЕ ВОЗМЕЩЕНИЕ:

9.1. В сумму страхового возмещения, подлежащего выплате Страховщиком при наступлении страхового случая по настоящему Договору, включаются расходы, указанные в п.п. 10.4.1.1., 10.4.2., 10.4.3. и 10.4.4. Правил страхования.

10. ФРАНШИЗА:

10.1. По настоящему Договору франшиза не установлена

11. УВЕДОМЛЕНИЯ:

11.1. Все письма и уведомления, направляемые в соответствии с настоящим Договором, считаются направленными надлежащим образом если уведомление направлено почтовым отправлением по адресам, указанным в п.1.1. и п.2.1. настоящего Договора, если уведомление направлено в виде сообщения электронной почты, по адресам, указанным в таблице, телефонная связь осуществляется по телефонам, указанным в таблице:

	Страхователь	Страховщик
электронная почта:	filatov@okbs.ru	prof-msk@ingos.ru
телефонная связь:	+7 925-923-44-04	+7(499)973-92-03

СТРАХОВАТЕЛЬ: Филатов Владимир Дмитриевич

От Страхователя:

СТРАХОВЩИК: СПАО «Ингосстрах»

От Страховщика:

Архангельский С.Ю. *Начальник отдела страхования финансовых и профессиональных рисков, действующий на основании Доверенности №7684557-4/20 от 24.08.2020*





ДОГОВОР

**ОБЯЗАТЕЛЬНОГО СТРАХОВАНИЯ ОТВЕТСТВЕННОСТИ ОЦЕНЩИКА
№ 433-028263/21**

«26» марта 2021 г.

г. Москва

- 1. СТРАХОВАТЕЛЬ:** 1.1. **Муратов Алексей Сергеевич**
Паспортные данные: 46 18 925490, выдан ГУ МВД России по Московской области
Адрес регистрации: Московская область, г. Одинцово, ул. Говорова, д. 16, кв. 100
- 2. СТРАХОВЩИК:** 2.1. **Страховое публичное акционерное общество «Ингосстрах»**
Россия, Москва, ул. Пятницкая, 12 стр.2.
- 3. ПЕРИОД СТРАХОВАНИЯ (СРОК ДЕЙСТВИЯ ДОГОВОРА СТРАХОВАНИЯ / РЕТРОАКТИВНЫЙ ПЕРИОД):** 3.1. С «16» мая 2021 года по «15» мая 2026 года, обе даты включительно, при условии оплаты страховой премии в порядке, предусмотренном настоящим Договором.
3.2. Настоящий Договор покрывает исключительно требования (имущественные претензии) о возмещении реального ущерба, причиненного в Период страхования, заявленные Страхователю в течение срока исковой давности, установленного законодательством Российской Федерации.
3.3. Ретроактивный период по настоящему Договору устанавливается, начиная с даты, когда Страхователь начал осуществлять оценочную деятельность.
- 4. СТРАХОВАЯ СУММА:** 4.1. Страховая сумма по настоящему Договору по всем страховым случаям (в соответствии с п.7.1. настоящего Договора) устанавливается в размере **30 000 000 (Тридцать миллионов) рублей**.
4.2. Страховая сумма в отношении Расходов на защиту (в соответствии с п.7.2. настоящего Договора) устанавливается в размере **100 000 (Сто тысяч) рублей**.
- 5. СТРАХОВАЯ ПРЕМИЯ:** 5.1. **75 000 (Семьдесят пять тысяч) рублей** за период страхования. Оплата страховой премии производится пятью равными платежами в соответствии с выставляемыми счетами в следующие сроки:
- первый платеж – в размере **15.000 (Пятнадцать тысяч) рублей**, - (Пятнадцать тысяч) в срок по **16.05.2021 г.**
 - второй платеж – в размере **15.000 (Пятнадцать тысяч) рублей**, - (Пятнадцать тысяч) в срок по **16.05.2022 г.**
 - третий платеж – в размере **15.000 (Пятнадцать тысяч) рублей**, - (Пятнадцать тысяч) в срок по **16.05.2023 г.**
 - четвертый платеж – в размере **15.000 (Пятнадцать тысяч) рублей**, - (Пятнадцать тысяч) в срок по **16.05.2024 г.**
 - пятый платеж – в размере **15.000 (Пятнадцать тысяч) рублей**, - (Пятнадцать тысяч) в срок по **16.05.2025 г.**
- При неуплате первого платежа страховой премии в срок, установленный в настоящем Договоре как дата уплаты страховой премии, настоящий Договор считается не вступившим в силу и не влечет каких-либо правовых последствий для его сторон.
В случае неуплаты второго или последующих платежей страховых премий в срок, установленный настоящим Договором, Страховщик вправе прекратить настоящий Договор в одностороннем порядке, направив Страхователю письменное уведомление. Моментом прекращения настоящего Договора является дата окончания оплаченного страхового периода. Страховщик освобождается от обязанности осуществлять страховую выплату в отношении случаев, произошедших с указанного момента прекращения настоящего Договора.
Оплаченным страховым периодом является часть предусмотренного настоящим Договором срока страхования, пропорциональная отношению оплаченной премии ко всей премии, причитающейся по настоящему Договору.
- 6. УСЛОВИЯ СТРАХОВАНИЯ:** 6.1. Настоящий Договор заключен и действует в соответствии с Правилами страхования ответственности оценщиков от 06.05.2019 г. (далее – Правила страхования).
Перечисленные в настоящем пункте Правила страхования прилагаются к настоящему Договору и являются его неотъемлемой частью. Подписывая настоящий Договор, Страхователь подтверждает, что получил эти Правила страхования, ознакомлен с ними и обязуется выполнять.
- 7. ОБЪЕКТ СТРАХОВАНИЯ:** 7.1. Объектом страхования по настоящему Договору являются имущественные интересы, связанные с риском ответственности Страхователя по обязательствам, возникающим вследствие причинения ущерба заказчику, заключившему договор на проведение оценки, и (или) иным третьим лицам.
7.2. Объектом страхования также являются не противоречащие законодательству Российской Федерации имущественные интересы Страхователя, связанные с несением согласованных со Страховщиком Расходов на защиту.
- 8. СТРАХОВОЙ СЛУЧАЙ:** 8.1. Страховым случаем является установленный вступившим в законную силу решением арбитражного суда или признанный Страхователем с письменного согласия Страховщика факт причинения ущерба действиями (бездействием) Страхователя в результате нарушения требований федеральных стандартов оценки, стандартов и правил оценочной деятельности, установленных саморегулируемой организацией оценщиков, членом которой являлся Страхователь на момент причинения ущерба.
8.2. Страховым случаем также является возникновение у Страхователя расходов на защиту при ведении дел в судебных органах, включая расходы на оплату услуг экспертов и адвокатов, которые были понесены в результате предъявления имущественных претензий.

8.3. Страхование защита по настоящему Договору распространяется на страховые случаи, произошедшие в результате действий (бездействия) Страхователя, имевших место в течение Периода страхования или Ретроактивного периода.

9. СТРАХОВОЕ ВОЗМЕЩЕНИЕ:

9.1. В сумму страхового возмещения, подлежащего выплате Страховщиком при наступлении страхового случая по настоящему Договору, включаются расходы, указанные в п.п. 10.4.1.1., 10.4.2., 10.4.3. и 10.4.4. Правил страхования.

10. ФРАНШИЗА:

10.1. По настоящему Договору франшиза не установлена

11. УВЕДОМЛЕНИЯ:

11.1. Все письма и уведомления, направляемые в соответствии с настоящим Договором, считаются направленными надлежащим образом если уведомление направлено почтовым отправлением по адресам, указанным в п.1.1. и п.2.1. настоящего Договора, если уведомление направлено в виде сообщения электронной почты, по адресам, указанным в таблице, телефонная связь осуществляется по телефонам, указанным в таблице:

	Страхователь	Страховщик
электронная почта:	amuratov@okbs.ru	prof-msk@ingos.ru
телефонная связь:	+7 963-638-78-36	+7(499)973-92-03

СТРАХОВАТЕЛЬ: Муратов Алексей Сергеевич

От Страхователя: _____



СТРАХОВЩИК: СПАО «Ингосстрах»

От Страховщика: _____
Архангельский С.Ю., Начальник отдела страхования
финансовых и профессиональных рисков, действующий
на основании Доверенности №7684557-4/20 от 24.08.2020



КВАЛИФИКАЦИОННЫЙ АТТЕСТАТ В ОБЛАСТИ ОЦЕНОЧНОЙ ДЕЯТЕЛЬНОСТИ

№ 035913-1

« 07 » марта 20 24 г.

Настоящий квалификационный аттестат в области оценочной деятельности по направлению оценочной деятельности

«Оценка недвижимости»

выдан **Филатову Владимиру Дмитриевичу**

на основании решения федерального бюджетного учреждения
«Федеральный ресурсный центр»

от « 07 » марта 2024 г. № 338

Директор

А.С. Бункин

Квалификационный аттестат выдается на три года и действует
до « 07 » марта 2027 г.

022037 - KA1

КВАЛИФИКАЦИОННЫЙ АТТЕСТАТ В ОБЛАСТИ ОЦЕНОЧНОЙ ДЕЯТЕЛЬНОСТИ

№ 018828-3

« 09 » апреля 20 21 г.

Настоящий квалификационный аттестат в области оценочной деятельности по направлению оценочной деятельности

«Оценка бизнеса»

выдан

Филатову Владимиру Дмитриевичу

на основании решения федерального бюджетного учреждения
«Федеральный ресурсный центр»

от « 09 » апреля / 20 21 г. № 195

Директор

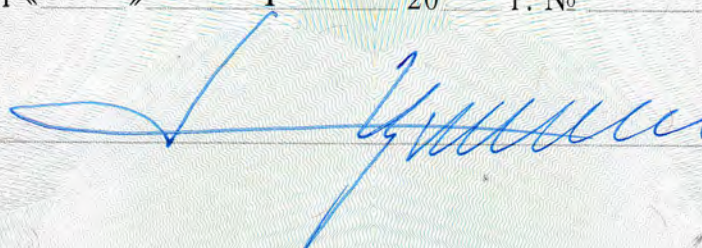

А.С. Бункин

Квалификационный аттестат выдается на три года и действует
до « 09 » апреля 20 24 г.

003118 - KA3

КВАЛИФИКАЦИОННЫЙ АТТЕСТАТ В ОБЛАСТИ ОЦЕНОЧНОЙ ДЕЯТЕЛЬНОСТИ

№ 032133-2

« 03 » декабря 20 21г.

Настоящий квалификационный аттестат в области оценочной деятельности по направлению оценочной деятельности

«Оценка движимого имущества»

выдан

Филатову Владимиру Дмитриевичу

на основании решения федерального бюджетного учреждения
«Федеральный ресурсный центр»

от « 03 » декабря 20 21г. № 229

Директор

А.С. Бункин

Квалификационный аттестат выдается на три года и действует
до « 03 » декабря 20 24г.

011678 - KA2

КВАЛИФИКАЦИОННЫЙ АТТЕСТАТ В ОБЛАСТИ ОЦЕНОЧНОЙ ДЕЯТЕЛЬНОСТИ

№ 036006-3

« 22 » марта 20 24 г.

Настоящий квалификационный аттестат в области оценочной деятельности по направлению оценочной деятельности

«Оценка бизнеса»

выдан **Муратову Алексею Сергеевичу**

на основании решения федерального бюджетного учреждения
«Федеральный ресурсный центр»

от « 22 » марта 20 24 г. № 340

Директор

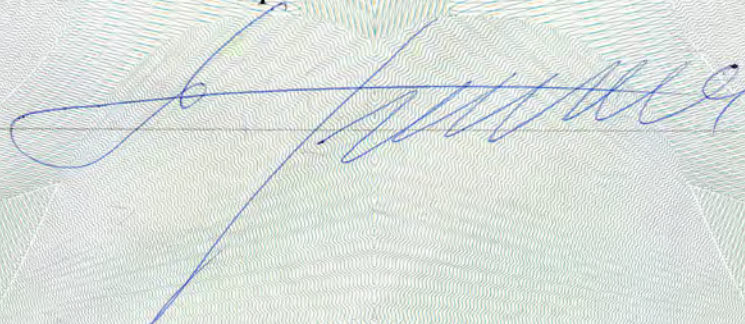

А.С. Бункин

Квалификационный аттестат выдается на три года и действует
до « 22 » марта 20 27 г.

005406 - KA3

КВАЛИФИКАЦИОННЫЙ АТТЕСТАТ В ОБЛАСТИ ОЦЕНОЧНОЙ ДЕЯТЕЛЬНОСТИ

№ 022003-1

« 18 » июня 20 21 г.

Настоящий квалификационный аттестат в области оценочной деятельности по направлению оценочной деятельности

«Оценка недвижимости»

выдан

Муратову Алексею Сергеевичу

на основании решения федерального бюджетного учреждения
«Федеральный ресурсный центр»

от « 18 » июня 20 21 г. № 204

Директор

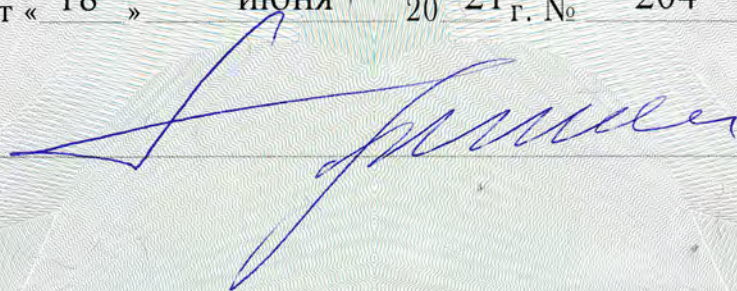

А.С. Бункин

Квалификационный аттестат выдается на три года и действует
до « 18 » июня 20 24 г.

014444 - KA1

КВАЛИФИКАЦИОННЫЙ АТТЕСТАТ В ОБЛАСТИ ОЦЕНОЧНОЙ ДЕЯТЕЛЬНОСТИ

№ 032134-2

« 03 » декабря 20 21г.

Настоящий квалификационный аттестат в области оценочной деятельности по направлению оценочной деятельности

«Оценка движимого имущества»

выдан

Муратову Алексею Сергеевичу

на основании решения федерального бюджетного учреждения
«Федеральный ресурсный центр»

от « 03 » декабря 20 21г. № 229

Директор

А.С. Бункин

Квалификационный аттестат выдается на три года и действует
до « 03 » декабря 20 24г.

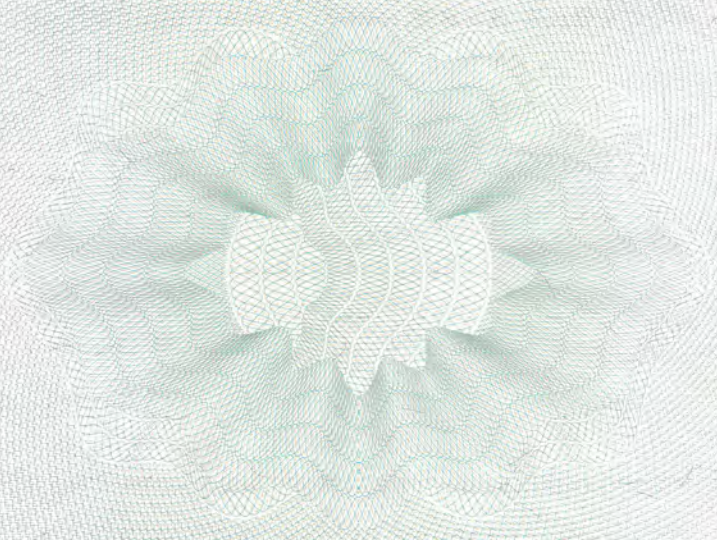

011679 - KA2

Филиал публично-правовой компании "Роскадастр" по Самарской области

полное наименование органа регистрации прав

Выписка из Единого государственного реестра недвижимости об объекте недвижимости

Сведения о характеристиках объекта недвижимости

На основании запроса от 20.03.2024, поступившего на рассмотрение 20.03.2024, сообщаем, что согласно записям Единого государственного реестра недвижимости:

Раздел 1 Лист 1

Земельный участок			
вид объекта недвижимости			
Лист № 1 раздела 1	Всего листов раздела 1: 2	Всего разделов: 8	Всего листов выписки: 16
20.03.2024г. № КУВИ-001/2024-80129106			
Кадастровый номер:	63:01:0208003:229		
Номер кадастрового квартала:	63:01:0208003		
Дата присвоения кадастрового номера:	10.11.2005		
Ранее присвоенный государственный учетный номер:	Кадастровый номер 63:01:0208003:0229		
Местоположение:	Местоположение установлено относительно ориентира, расположенного в границах участка. Почтовый адрес ориентира: Самарская обл, г Самара, р-он Кировский, п. им. Фрунзе, 10 линия Участок 9.		
Площадь:	665 +/- 0		
Кадастровая стоимость, руб.:	2510281.9		
Кадастровые номера расположенных в пределах земельного участка объектов недвижимости:	данные отсутствуют		
Кадастровые номера объектов недвижимости, из которых образован объект недвижимости:	данные отсутствуют		
Кадастровые номера образованных объектов недвижимости:	данные отсутствуют		
Категория земель:	Земли населенных пунктов		
Виды разрешенного использования:	под садоводство		
Сведения о кадастровом инженере:	данные отсутствуют		
Сведения о лесах, водных объектах и об иных природных объектах, расположенных в пределах земельного участка:	данные отсутствуют		
Сведения о том, что земельный участок полностью расположен в границах зоны с особыми условиями использования территории, территории объекта культурного наследия, публичного сервитута:	данные отсутствуют		
Сведения о том, что земельный участок расположен в границах особой экономической зоны, территории опережающего социально-экономического развития, зоны территориального развития в Российской Федерации, игровой зоны:	данные отсутствуют		



ДОКУМЕНТ ПОДПИСАН
ЭЛЕКТРОННОЙ ПОДПИСЬЮ

Сертификат: 00ВВ056В7401СВ38D2В3576АСDС8425108

Владелец: ФЕДЕРАЛЬНАЯ СЛУЖБА ГОСУДАРСТВЕННОЙ
РЕГИСТРАЦИИ, КАДАСТРА И КАРТОГРАФИИ
Действителен: с 27.06.2023 по 19.09.2024

полное наименование должности

инициалы, фамилия

Земельный участок			
вид объекта недвижимости			
Лист № 2 раздела 1	Всего листов раздела 1: 2	Всего разделов: 8	Всего листов выписки: 16
20.03.2024г. № КУВИ-001/2024-80129106			
Кадастровый номер:		63:01:0208003:229	
Сведения о том, что земельный участок расположен в границах особо охраняемой природной территории, охотничьих угодий, лесничеств:		данные отсутствуют	
Сведения о результатах проведения государственного земельного надзора:		данные отсутствуют	
Сведения о расположении земельного участка в границах территории, в отношении которой утвержден проект межевания территории:		данные отсутствуют	
Условный номер земельного участка:		данные отсутствуют	
Сведения о принятии акта и (или) заключении договора, предусматривающих предоставление в соответствии с земельным законодательством исполнительным органом государственным органом власти или органом местного самоуправления, находящегося в государственной или муниципальной собственности земельного участка для строительства наемного дома социального использования или наемного дома коммерческого использования:		данные отсутствуют	
Сведения о том, что земельный участок или земельные участки образованы на основании решения об изъятии земельного участка и (или) расположенного на нем объекта недвижимости для государственных или муниципальных нужд:		данные отсутствуют	
Сведения о том, что земельный участок образован из земель или земельного участка, государственная собственность на которые не разграничена:		данные отсутствуют	
Сведения о наличии земельного спора о местоположении границ земельных участков:		данные отсутствуют	
Статус записи об объекте недвижимости:		Сведения об объекте недвижимости имеют статус "актуальные, ранее учтенные"	
Особые отметки:		Сведения об ограничениях права на объект недвижимости, обременениях данного объекта, не зарегистрированных в реестре прав, ограничений прав и обременений недвижимого имущества: вид ограничения (обременения): прочие ограничения прав и обременения объекта недвижимости; срок действия: с 14.12.2005.	
Получатель выписки:		Толстенко Сергей Николаевич	

 ДОКУМЕНТ ПОДПИСАН ЭЛЕКТРОННОЙ ПОДПИСЬЮ Сертификат: 00BV056B7401CB38D2B3576ACDC8425108 Владелец: ФЕДЕРАЛЬНАЯ СЛУЖБА ГОСУДАРСТВЕННОЙ РЕГИСТРАЦИИ, КАДАСТРА И КАРТОГРАФИИ Действителен: с 27.06.2023 по 19.09.2024	инициалы, фамилия
полное наименование должности	

Выписка из Единого государственного реестра недвижимости об объекте недвижимости
Сведения о зарегистрированных правах

Земельный участок			
вид объекта недвижимости			
Лист № 1 раздела 2	Всего листов раздела 2: 4	Всего разделов: 8	Всего листов выписки: 16
20.03.2024г. № КУВИ-001/2024-80129106			
Кадастровый номер:		63:01:0208003:229	
1	Правообладатель (правообладатели):	1.1	Владельцы инвестиционных паев Закрытого паевого инвестиционного фонда недвижимости "Первобанк-недвижимость"
	Сведения о возможности предоставления третьим лицам персональных данных физического лица:	1.1.1	данные отсутствуют
2	Вид, номер, дата и время государственной регистрации права:	2.1	Общая долевая собственность 63-63-01/282/2009-806 02.11.2009 00:00:00
3	Сведения об осуществлении государственной регистрации сделки, права без необходимого в силу закона согласия третьего лица, органа:	3.1	данные отсутствуют
4	Ограничение прав и обременение объекта недвижимости:		
	4.1 вид:	Прочие ограничения прав и обременения объекта недвижимости	
	дата государственной регистрации:	01.03.2016 16:22:55	
	номер государственной регистрации:	63-63-01/282/2009-806	
	срок, на который установлены ограничение прав и обременение объекта недвижимости:	Срок действия с 24.06.2009 по 01.06.2024 С 24.06.2009г. по 01.06.2024г.	
	лицо, в пользу которого установлены ограничение прав и обременение объекта недвижимости:	Общество с ограниченной ответственностью "Управляющая компания ПРОМСВЯЗЬ", ИНН: 7718218817	
	сведения о возможности предоставления третьим лицам персональных данных физического лица	данные отсутствуют	
	основание государственной регистрации:	Правила доверительного управления Закрытым паевым инвестиционным фондом рентного "Первый Рентный", зарегистрированные ФСФР России в реестре за №1448-94199611 от 10.06.2009, № 1448-94199611, выдан 10.06.2009 Договор о передаче прав и обязанностей по договору доверительного управления паевым инвестиционным фондом, № 20151105/ПР, выдан 05.11.2015 Изменения вносимые в Правила доверительного управления, № 15, выдан 17.12.2015 Изменения, № 1, выдан 20.08.2009	



ДОКУМЕНТ ПОДПИСАН
ЭЛЕКТРОННОЙ ПОДПИСЬЮ

Сертификат: 00ВВ056В7401СВ38Д2В3576АСДС8425108

Владелец: ФЕДЕРАЛЬНАЯ СЛУЖБА ГОСУДАРСТВЕННОЙ
РЕГИСТРАЦИИ, КАДАСТРА И КАРТОГРАФИИ
Действителен: с 27.06.2023 по 19.09.2024

полное наименование должности

инициалы, фамилия

Земельный участок	
вид объекта недвижимости	
Лист № 2 раздела 2	Всего листов раздела 2: 4
Всего разделов: 8	Всего листов выписки: 16
20.03.2024г. № КУВИ-001/2024-80129106	
Кадастровый номер:	63:01:0208003:229
	Изменения, № 2, выдан 06.10.2009
	Изменения, № 3, выдан 15.01.2010
	Изменения, № 4, выдан 23.03.2010
	Изменения, № 5, выдан 06.05.2010
	Изменения, № 6, выдан 10.08.2010
	Изменения, № 7, выдан 19.10.2010
	Изменения, № 8, выдан 28.04.2011
	Изменения, № 9, выдан 04.08.2011
	Изменения, № 10, выдан 27.09.2012
	Изменения, № 11, выдан 29.11.2012
	Изменения, № 12, выдан 03.07.2014
	Изменения, № 13, выдан 19.05.2015
	Изменения, № 14, выдан 14.11.2015
сведения об осуществлении государственной регистрации сделки, права, ограничения права без необходимого в силу закона согласия третьего лица, органа:	данные отсутствуют
сведения об управляющем залогом и о договоре управления залогом, если такой договор заключен для управления ипотекой:	данные отсутствуют



ДОКУМЕНТ ПОДПИСАН
ЭЛЕКТРОННОЙ ПОДПИСЬЮ

Сертификат: 00BV056V7401CB38D2B3576ACDC8425108

Владелец: ФЕДЕРАЛЬНАЯ СЛУЖБА ГОСУДАРСТВЕННОЙ
РЕГИСТРАЦИИ, КАДАСТРА И КАРТОГРАФИИ
Действителен: с 27.06.2023 по 19.09.2024

полное наименование должности

инициалы, фамилия

Земельный участок		
вид объекта недвижимости		
Лист № 3 раздела 2	Всего листов раздела 2: 4	Всего разделов: 8
Всего листов выписки: 16		
20.03.2024г. № КУВИ-001/2024-80129106		
Кадастровый номер:		63:01:0208003:229
	сведения о депозитарии, который осуществляет хранение обездвиженной документарной закладной или электронной закладной:	
	ведения о внесении изменений или дополнений в регистрационную запись об ипотеке:	
5	Договоры участия в долевом строительстве:	не зарегистрировано
6	Заявленные в судебном порядке права требования:	данные отсутствуют
7	Сведения о возможности предоставления третьим лицам персональных данных физического лица	данные отсутствуют
8	Сведения о возражении в отношении зарегистрированного права:	данные отсутствуют
9	Сведения о наличии решения об изъятии объекта недвижимости для государственных и муниципальных нужд:	данные отсутствуют
10	Сведения о невозможности государственной регистрации без личного участия правообладателя или его законного представителя:	данные отсутствуют
11	Правопритязания и сведения о наличии поступивших, но не рассмотренных заявлений о проведении государственной регистрации права (перехода, прекращения права), ограничения права или обременения объекта недвижимости, сделки в отношении объекта недвижимости:	отсутствуют

полное наименование должности	 <p>ДОКУМЕНТ ПОДПИСАН ЭЛЕКТРОННОЙ ПОДПИСЬЮ</p> <p>Сертификат: 00ВВ056В7401СВ38D2В3576АСDС8425108</p> <p>Владелец: ФЕДЕРАЛЬНАЯ СЛУЖБА ГОСУДАРСТВЕННОЙ РЕГИСТРАЦИИ, КАДАСТРА И КАРТОГРАФИИ</p> <p>Действителен: с 27.06.2023 по 19.09.2024</p>	инициалы, фамилия

Земельный участок			
вид объекта недвижимости			
Лист № 4 раздела 2	Всего листов раздела 2: 4	Всего разделов: 8	Всего листов выписки: 16
20.03.2024г. № КУВИ-001/2024-80129106			
Кадастровый номер:		63:01:0208003:229	
11	Сведения о невозможности государственной регистрации перехода, прекращения, ограничения права на земельный участок из земель сельскохозяйственного назначения:	данные отсутствуют	

полное наименование должности		ДОКУМЕНТ ПОДПИСАН	инициалы, фамилия
		ЭЛЕКТРОННОЙ ПОДПИСЬЮ	
	Сертификат: 00ВВ056В7401СВ38D2В3576АСDС8425108 Владелец: ФЕДЕРАЛЬНАЯ СЛУЖБА ГОСУДАРСТВЕННОЙ РЕГИСТРАЦИИ, КАДАСТРА И КАРТОГРАФИИ Действителен: с 27.06.2023 по 19.09.2024		

Выписка из Единого государственного реестра недвижимости об объекте недвижимости
Описание местоположения земельного участка

Земельный участок			
вид объекта недвижимости			
Лист № 1 раздела 3	Всего листов раздела 3: 1	Всего разделов: 8	Всего листов выписки: 16
20.03.2024г. № КУВИ-001/2024-80129106			
Кадастровый номер:		63:01:0208003:229	

План (чертеж, схема) земельного участка

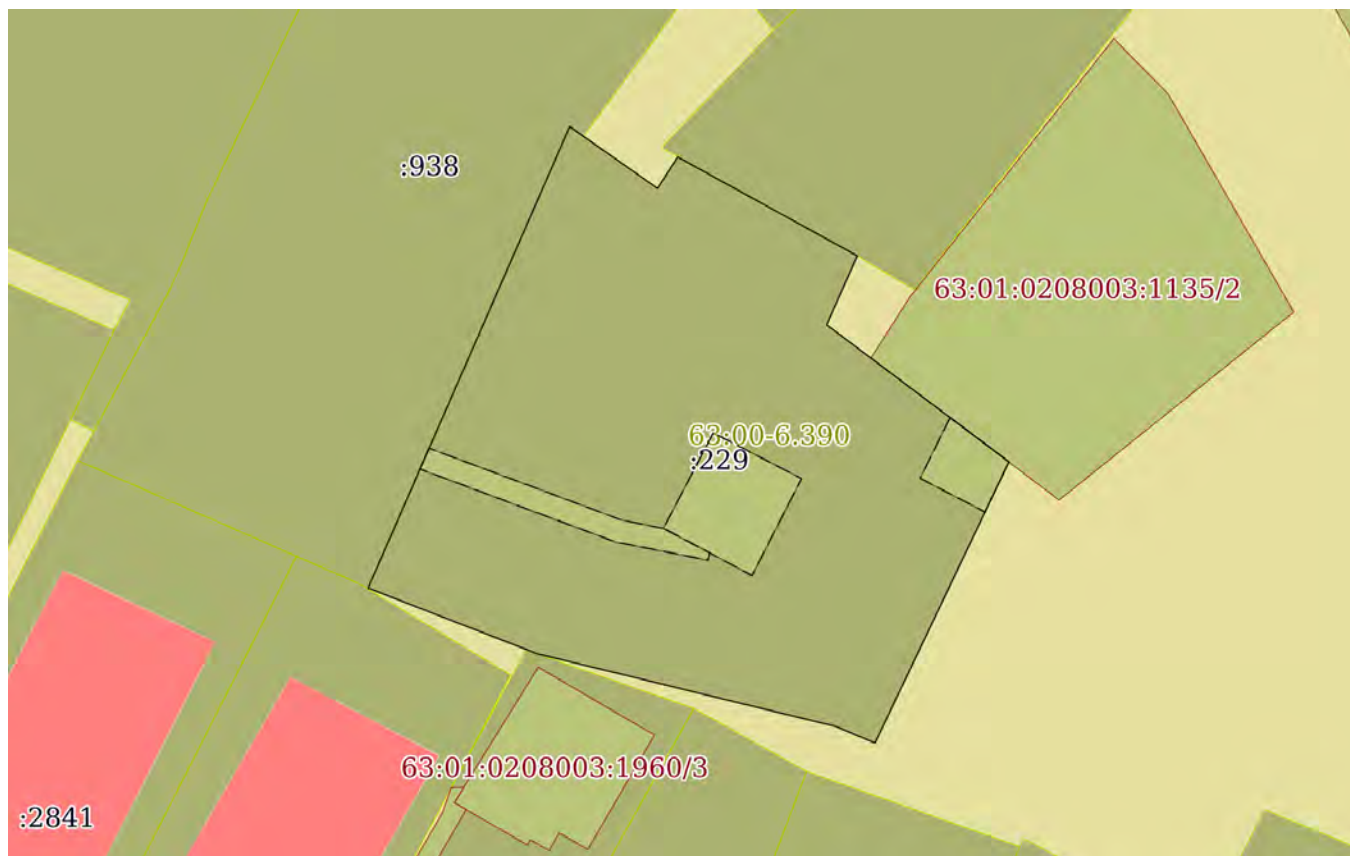

Масштаб 1:400

Условные обозначения:

полное наименование должности	 ДОКУМЕНТ ПОДПИСАН ЭЛЕКТРОННОЙ ПОДПИСЬЮ	инициалы, фамилия
	Сертификат: 00ВВ056В7401СВ38D2В3576АСDC8425108 Владелец: ФЕДЕРАЛЬНАЯ СЛУЖБА ГОСУДАРСТВЕННОЙ РЕГИСТРАЦИИ, КАДАСТРА И КАРТОГРАФИИ Действителен: с 27.06.2023 по 19.09.2024	

Выписка из Единого государственного реестра недвижимости об объекте недвижимости

Описание местоположения земельного участка

Земельный участок			
вид объекта недвижимости			
Лист № 1 раздела 3.1	Всего листов раздела 3.1: 1	Всего разделов: 8	Всего листов выписки: 16
20.03.2024г. № КУВИ-001/2024-80129106			
Кадастровый номер:		63:01:0208003:229	

Описание местоположения границ земельного участка							
№ п/п	Номер точки		Дирекционный угол	Горизонтальное положение, м	Описание закрепления на местности	Кадастровые номера смежных участков	Сведения об адресах правообладателей смежных земельных участков
	начальная	конечная					
1	2	3	4	5	6	7	8
1	1.1.1	1.1.2	23°35.6`	27.01	данные отсутствуют	63:01:0208003:938	адрес отсутствует
2	1.1.1	1.1.1			данные отсутствуют	63:01:0208003:2842	Laob3@mail.ru; Laob3@mail.ru
3	1.1.2	1.1.3	125°5.9`	5.76	данные отсутствуют	данные отсутствуют	данные отсутствуют
4	1.1.3	1.1.4	32°44.1`	2	данные отсутствуют	данные отсутствуют	данные отсутствуют
5	1.1.4	1.1.5	118°49.6`	10.99	данные отсутствуют	63:01:0208003:925	адрес отсутствует
6	1.1.5	1.1.6	203°54.3`	4.05	данные отсутствуют	данные отсутствуют	данные отсутствуют
7	1.1.6	1.1.7	126°57.2`	12.23	данные отсутствуют	данные отсутствуют	данные отсутствуют
8	1.1.7	1.1.8	205°27.6`	16.7	данные отсутствуют	данные отсутствуют	данные отсутствуют
9	1.1.7	1.1.7			данные отсутствуют	63:01:0208003:1135	Самарская область, г.Самара, Кировский р-н, тер.Барбошина поляна, уч.7А
10	1.1.8	1.1.9	292°52.2`	2.29	данные отсутствуют	данные отсутствуют	данные отсутствуют
11	1.1.9	1.1.10	283°41.9`	16.47	данные отсутствуют	данные отсутствуют	данные отсутствуют
12	1.1.10	1.1.1	291°12.7`	9.73	данные отсутствуют	данные отсутствуют	данные отсутствуют
13	1.1.10	1.1.10			данные отсутствуют	63:01:0208003:1960	адрес отсутствует

полное наименование должности	 ДОКУМЕНТ ПОДПИСАН ЭЛЕКТРОННОЙ ПОДПИСЬЮ	инициалы, фамилия
	Сертификат: 00ВВ056В7401СВ38D2В3576АСDС8425108 Владелец: ФЕДЕРАЛЬНАЯ СЛУЖБА ГОСУДАРСТВЕННОЙ РЕГИСТРАЦИИ, КАДАСТРА И КАРТОГРАФИИ Действителен: с 27.06.2023 по 19.09.2024	

Выписка из Единого государственного реестра недвижимости об объекте недвижимости

Описание местоположения земельного участка

Земельный участок			
вид объекта недвижимости			
Лист № 1 раздела 3.2	Всего листов раздела 3.2: 1	Всего разделов: 8	Всего листов выписки: 16
20.03.2024г. № КУВИ-001/2024-80129106			
Кадастровый номер:		63:01:0208003:229	

Сведения о характерных точках границы земельного участка				
Система координат МСК-63				
Номер точки	Координаты, м		Описание закрепления на местности	Средняя квадратичная погрешность определения координат характерных точек границ земельного участка, м
	X	Y		
1	2	3	4	5
1	396203.77	1378367.3	-	0.3
2	396228.52	1378378.11	-	0.3
3	396225.21	1378382.82	-	0.3
4	396226.89	1378383.9	-	0.3
5	396221.59	1378393.53	-	0.3
6	396217.89	1378391.89	-	0.3
7	396210.54	1378401.66	-	0.3
8	396195.46	1378394.48	-	0.3
9	396196.35	1378392.37	-	0.3
10	396200.25	1378376.37	-	0.3
1	396203.77	1378367.3	-	0.3

полное наименование должности		ДОКУМЕНТ ПОДПИСАН ЭЛЕКТРОННОЙ ПОДПИСЬЮ	инициалы, фамилия
	Сертификат: 00ВВ056В7401СВ38D2В3576АСDС8425108 Владелец: ФЕДЕРАЛЬНАЯ СЛУЖБА ГОСУДАРСТВЕННОЙ РЕГИСТРАЦИИ, КАДАСТРА И КАРТОГРАФИИ Действителен: с 27.06.2023 по 19.09.2024		

Выписка из Единого государственного реестра недвижимости об объекте недвижимости
Сведения о частях земельного участка

Земельный участок			
вид объекта недвижимости			
Лист № 1 раздела 4	Всего листов раздела 4: 3	Всего разделов: 8	Всего листов выписки: 16
20.03.2024г. № КУВИ-001/2024-80129106			
Кадастровый номер:		63:01:0208003:229	

План (чертеж, схема) части земельного участка Учетный номер части: 63:01:0208003:229/1



Масштаб 1:100 Условные обозначения:



ДОКУМЕНТ ПОДПИСАН
ЭЛЕКТРОННОЙ ПОДПИСЬЮ

Сертификат: 00ВВ056В7401СВ38D2В3576АСDС8425108
Владелец: ФЕДЕРАЛЬНАЯ СЛУЖБА ГОСУДАРСТВЕННОЙ
РЕГИСТРАЦИИ, КАДАСТРА И КАРТОГРАФИИ
Действителен: с 27.06.2023 по 19.09.2024

полное наименование должности		инициалы, фамилия
-------------------------------	--	-------------------

Земельный участок

вид объекта недвижимости

Лист № 2 раздела 4

Всего листов раздела 4: 3

Всего разделов: 8

Всего листов выписки: 16

20.03.2024г. № КУВИ-001/2024-80129106

Кадастровый номер:

63:01:0208003:229

План (чертеж, схема) части земельного участка

Учетный номер части: 63:01:0208003:229/2

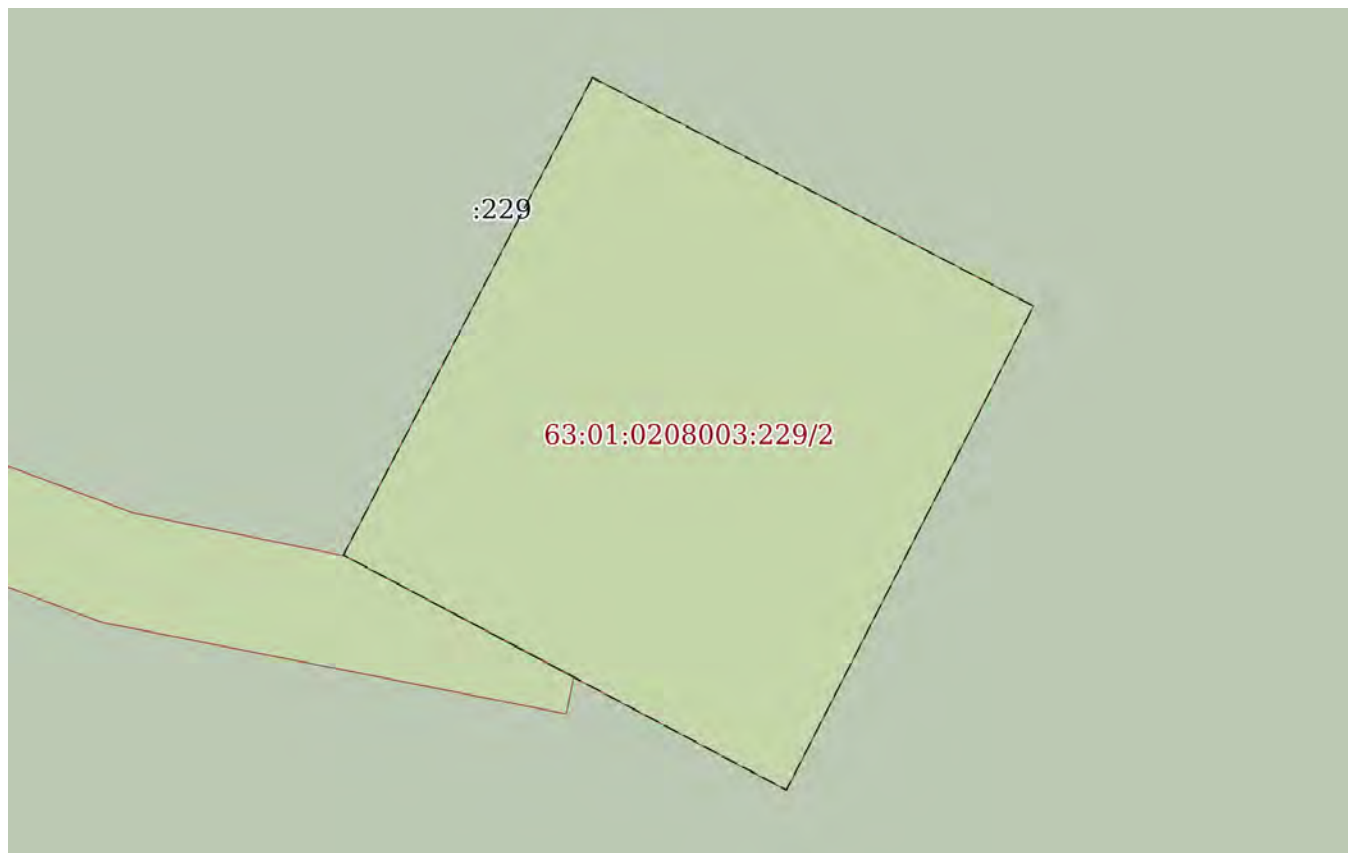

Масштаб 1:80

Условные обозначения:

ДОКУМЕНТ ПОДПИСАН
ЭЛЕКТРОННОЙ ПОДПИСЬЮ

Сертификат: 00ВВ056В7401СВ38D2В3576АСDС8425108

Владелец: ФЕДЕРАЛЬНАЯ СЛУЖБА ГОСУДАРСТВЕННОЙ
РЕГИСТРАЦИИ, КАДАСТРА И КАРТОГРАФИИ
Действителен: с 27.06.2023 по 19.09.2024

полное наименование должности

инициалы, фамилия

Земельный участок

вид объекта недвижимости

Лист № 3 раздела 4

Всего листов раздела 4: 3

Всего разделов: 8

Всего листов выписки: 16

20.03.2024г. № КУВИ-001/2024-80129106

Кадастровый номер:

63:01:0208003:229

План (чертеж, схема) части земельного участка

Учетный номер части: 63:01:0208003:229/3

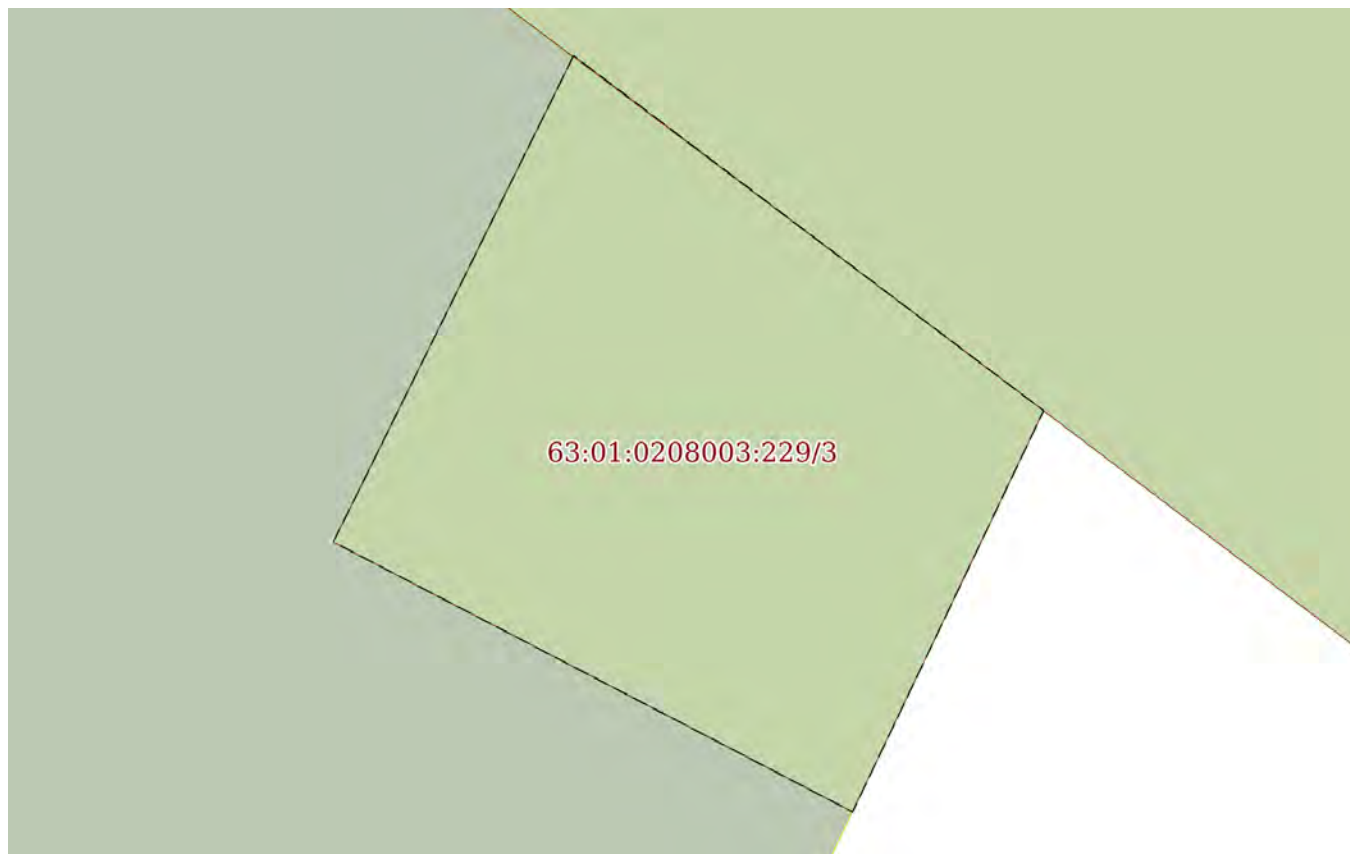

Масштаб 1:50

Условные обозначения:

ДОКУМЕНТ ПОДПИСАН
ЭЛЕКТРОННОЙ ПОДПИСЬЮ

Сертификат: 00ВВ056В7401СВ38D2В3576АСDС8425108

Владелец: ФЕДЕРАЛЬНАЯ СЛУЖБА ГОСУДАРСТВЕННОЙ
РЕГИСТРАЦИИ, КАДАСТРА И КАРТОГРАФИИ
Действителен: с 27.06.2023 по 19.09.2024

полное наименование должности

инициалы, фамилия

Выписка из Единого государственного реестра недвижимости об объекте недвижимости
Сведения о частях земельного участка

Земельный участок			
вид объекта недвижимости			

Лист № 1 раздела 4.1	Всего листов раздела 4.1: 1	Всего разделов: 8	Всего листов выписки: 16
----------------------	-----------------------------	-------------------	--------------------------

20.03.2024г. № КУВИ-001/2024-80129106

Кадастровый номер: 63:01:0208003:229

Учетный номер части	Площадь, м2	Содержание ограничения в использовании или ограничения права на объект недвижимости или обременения объекта недвижимости
1	2	3
63:01:0208003:229/1	18.3	вид ограничения (обременения): прочие ограничения прав и обременения объекта недвижимости; Срок действия: не установлен; Содержание ограничения (обременения): Ограничение в пользовании
63:01:0208003:229/2	31.1	данные отсутствуют
63:01:0208003:229/3	12.9	данные отсутствуют

	 <p>ДОКУМЕНТ ПОДПИСАН ЭЛЕКТРОННОЙ ПОДПИСЬЮ</p> <p>Сертификат: 00ВВ056В7401СВ38D2В3576АСDС8425108 Владелец: ФЕДЕРАЛЬНАЯ СЛУЖБА ГОСУДАРСТВЕННОЙ РЕГИСТРАЦИИ, КАДАСТРА И КАРТОГРАФИИ Действителен: с 27.06.2023 по 19.09.2024</p>	
полное наименование должности	инициалы, фамилия	

Выписка из Единого государственного реестра недвижимости об объекте недвижимости

Сведения о частях земельного участка

Земельный участок			
вид объекта недвижимости			
Лист № 1 раздела 4.2	Всего листов раздела 4.2: 3	Всего разделов: 8	Всего листов выписки: 16
20.03.2024г. № КУВИ-001/2024-80129106			
Кадастровый номер:		63:01:0208003:229	

Сведения о характерных точках границы части (частей) земельного участка				
Учетный номер части: 63:01:0208003:229/1				
Система координат МСК-63				
Номер точки	Координаты, м		Описание закрепления на местности	Средняя квадратичная погрешность определения координат характерных точек границ земельного участка, м
	X	Y		
1	2	3	4	5
1	396206.96	1378383.16	-	0.3
2	396207.42	1378380.89	-	0.3
3	396211.27	1378370.57	-	0.3
4	396210.16	1378370.08	-	0.3
5	396206.25	1378380.55	-	0.3
6	396205.27	1378385.53	-	0.3
7	396205.67	1378385.61	-	0.3
1	396206.96	1378383.16	-	0.3

полное наименование должности	 ДОКУМЕНТ ПОДПИСАН ЭЛЕКТРОННОЙ ПОДПИСЬЮ	инициалы, фамилия
	Сертификат: 00ВВ056В7401СВ38D2В3576АСDС8425108 Владелец: ФЕДЕРАЛЬНАЯ СЛУЖБА ГОСУДАРСТВЕННОЙ РЕГИСТРАЦИИ, КАДАСТРА И КАРТОГРАФИИ Действителен: с 27.06.2023 по 19.09.2024	

Земельный участок				
вид объекта недвижимости				
Лист № 2 раздела 4.2		Всего листов раздела 4.2: 3		Всего разделов: 8
20.03.2024г. № КУВИ-001/2024-80129106				
Кадастровый номер:			63:01:0208003:229	
Сведения о характерных точках границы части (частей) земельного участка				
Учетный номер части: 63:01:0208003:229/2				
Система координат МСК-63				
Номер точки	Координаты, м		Описание закрепления на местности	Средняя квадратичная погрешность определения координат характерных точек границ земельного участка, м
	X	Y		
1	2	3	4	5
1	396212.09	1378385.81	-	0.3
2	396209.64	1378390.54	-	0.3
3	396204.45	1378387.89	-	0.3
4	396206.97	1378383.14	-	0.3
1	396212.09	1378385.81	-	0.3

полное наименование должности	 ДОКУМЕНТ ПОДПИСАН ЭЛЕКТРОННОЙ ПОДПИСЬЮ	инициалы, фамилия
	Сертификат: 00ВВ056В7401СВ38D2В3576АСDС8425108 Владелец: ФЕДЕРАЛЬНАЯ СЛУЖБА ГОСУДАРСТВЕННОЙ РЕГИСТРАЦИИ, КАДАСТРА И КАРТОГРАФИИ Действителен: с 27.06.2023 по 19.09.2024	

Земельный участок				
вид объекта недвижимости				
Лист № 3 раздела 4.2		Всего листов раздела 4.2: 3		Всего разделов: 8
Всего листов выписки: 16				
20.03.2024г. № КУВИ-001/2024-80129106				
Кадастровый номер:			63:01:0208003:229	
Сведения о характерных точках границы части (частей) земельного участка				
Учетный номер части: 63:01:0208003:229/3				
Система координат МСК-63				
Номер точки	Координаты, м		Описание закрепления на местности	Средняя квадратичная погрешность определения координат характерных точек границ земельного участка, м
	X	Y		
1	2	3	4	5
1	396212.92	1378398.51	-	0.3
2	396209.66	1378396.9	-	0.3
3	396207.85	1378400.38	-	0.3
4	396210.54	1378401.66	-	0.3
1	396212.92	1378398.51	-	0.3

полное наименование должности	 ДОКУМЕНТ ПОДПИСАН ЭЛЕКТРОННОЙ ПОДПИСЬЮ	инициалы, фамилия
	Сертификат: 00ВВ056В7401СВ38D2В3576АСDС8425108 Владелец: ФЕДЕРАЛЬНАЯ СЛУЖБА ГОСУДАРСТВЕННОЙ РЕГИСТРАЦИИ, КАДАСТРА И КАРТОГРАФИИ Действителен: с 27.06.2023 по 19.09.2024	

Филиал публично-правовой компании "Роскадастр" по Самарской области

полное наименование органа регистрации прав

Выписка из Единого государственного реестра недвижимости об объекте недвижимости

Сведения о характеристиках объекта недвижимости

На основании запроса от 20.03.2024, поступившего на рассмотрение 20.03.2024, сообщаем, что согласно записям Единого государственного реестра недвижимости:

Раздел 1 Лист 1

Земельный участок			
вид объекта недвижимости			
Лист № 1 раздела 1	Всего листов раздела 1: 2	Всего разделов: 8	Всего листов выписки: 12
20.03.2024г. № КУВИ-001/2024-80130115			
Кадастровый номер:	63:01:0208003:1083		
Номер кадастрового квартала:	63:01:0208003		
Дата присвоения кадастрового номера:	16.05.2008		
Ранее присвоенный государственный учетный номер:	Кадастровый номер 63:01:0000000:6388; Условный номер 63:01:024701:2218(172)//0:0000000:0//0001:03:1103:000:0:0		
Местоположение:	Местоположение установлено относительно ориентира, расположенного в границах участка. Почтовый адрес ориентира: Самарская обл., г. Самара, р-н Кировский, линия 9 (Барбошина поляна), участок №64.		
Площадь:	652.7 +/- 8.9		
Кадастровая стоимость, руб.:	2463851.12		
Кадастровые номера расположенных в пределах земельного участка объектов недвижимости:	63:01:0208004:3096, 63:01:0208004:2398		
Кадастровые номера объектов недвижимости, из которых образован объект недвижимости:	63:01:0000000:6388; 63:01:0208004:996		
Кадастровые номера образованных объектов недвижимости:	данные отсутствуют		
Категория земель:	Земли населенных пунктов		
Виды разрешенного использования:	для садоводства		
Сведения о кадастровом инженере:	данные отсутствуют		
Сведения о лесах, водных объектах и об иных природных объектах, расположенных в пределах земельного участка:	данные отсутствуют		
Сведения о том, что земельный участок полностью расположен в границах зоны с особыми условиями использования территории, территории объекта культурного наследия, публичного сервитута:	данные отсутствуют		



ДОКУМЕНТ ПОДПИСАН
ЭЛЕКТРОННОЙ ПОДПИСЬЮ

Сертификат: 00ВВ056В7401СВ38Д2В3576АСДС8425108

Владелец: ФЕДЕРАЛЬНАЯ СЛУЖБА ГОСУДАРСТВЕННОЙ
РЕГИСТРАЦИИ, КАДАСТРА И КАРТОГРАФИИ
Действителен: с 27.06.2023 по 19.09.2024

полное наименование должности

инициалы, фамилия

Земельный участок			
вид объекта недвижимости			
Лист № 2 раздела 1	Всего листов раздела 1: 2	Всего разделов: 8	Всего листов выписки: 12
20.03.2024г. № КУВИ-001/2024-80130115			
Кадастровый номер:		63:01:0208003:1083	
Сведения о том, что земельный участок расположен в границах особой экономической зоны, территории опережающего социально-экономического развития, зоны территориального развития в Российской Федерации, игровой зоны:		данные отсутствуют	
Сведения о том, что земельный участок расположен в границах особо охраняемой природной территории, охотничьих угодий, лесничеств:		данные отсутствуют	
Сведения о результатах проведения государственного земельного надзора:		данные отсутствуют	
Сведения о расположении земельного участка в границах территории, в отношении которой утвержден проект межевания территории:		данные отсутствуют	
Условный номер земельного участка:		данные отсутствуют	
Сведения о принятии акта и (или) заключении договора, предусматривающих предоставление в соответствии с земельным законодательством исполнительным органом государственным органом власти или органом местного самоуправления, находящегося в государственной или муниципальной собственности земельного участка для строительства наемного дома социального использования или наемного дома коммерческого использования:		данные отсутствуют	
Сведения о том, что земельный участок или земельные участки образованы на основании решения об изъятии земельного участка и (или) расположенного на нем объекта недвижимости для государственных или муниципальных нужд:		данные отсутствуют	
Сведения о том, что земельный участок образован из земель или земельного участка, государственная собственность на которые не разграничена:		данные отсутствуют	
Сведения о наличии земельного спора о местоположении границ земельных участков:		данные отсутствуют	
Статус записи об объекте недвижимости:		Сведения об объекте недвижимости имеют статус "актуальные"	
Особые отметки:		данные отсутствуют	
Получатель выписки:		Толстенко Сергей Николаевич	

 ДОКУМЕНТ ПОДПИСАН ЭЛЕКТРОННОЙ ПОДПИСЬЮ Сертификат: 00BV056B7401CB38D2B3576ACDC8425108 Владелец: ФЕДЕРАЛЬНАЯ СЛУЖБА ГОСУДАРСТВЕННОЙ РЕГИСТРАЦИИ, КАДАСТРА И КАРТОГРАФИИ Действителен: с 27.06.2023 по 19.09.2024	инициалы, фамилия
полное наименование должности	

Выписка из Единого государственного реестра недвижимости об объекте недвижимости
Сведения о зарегистрированных правах

Земельный участок			
вид объекта недвижимости			
Лист № 1 раздела 2	Всего листов раздела 2: 4	Всего разделов: 8	Всего листов выписки: 12
20.03.2024г. № КУВИ-001/2024-80130115			
Кадастровый номер:		63:01:0208003:1083	
1	Правообладатель (правообладатели):	1.1	Владельцы инвестиционных паев Закрытого паевого инвестиционного фонда недвижимости "Первобанк-недвижимость"
	Сведения о возможности предоставления третьим лицам персональных данных физического лица:	1.1.1	данные отсутствуют
2	Вид, номер, дата и время государственной регистрации права:	2.1	Общая долевая собственность 63-63-01/282/2009-784 02.11.2009 00:00:00
3	Сведения об осуществлении государственной регистрации сделки, права без необходимого в силу закона согласия третьего лица, органа:	3.1	данные отсутствуют
4	Ограничение прав и обременение объекта недвижимости:		
	4.1 вид:	Прочие ограничения прав и обременения объекта недвижимости	
	дата государственной регистрации:	01.03.2016 16:53:28	
	номер государственной регистрации:	63-63-01/282/2009-784	
	срок, на который установлены ограничение прав и обременение объекта недвижимости:	Срок действия с 24.06.2009 по 01.06.2024 с 24.06.2009г по 01.06.2024г	
	лицо, в пользу которого установлены ограничение прав и обременение объекта недвижимости:	Общество с ограниченной ответственностью "Управляющая компания ПРОМСВЯЗЬ", ИНН: 7718218817	
	сведения о возможности предоставления третьим лицам персональных данных физического лица	данные отсутствуют	
	основание государственной регистрации:	<p>Правила доверительного управления Закрытым паевым инвестиционным фондом рентного "Первый Рентный", зарегистрированные ФСФР России в реестре за №1448-94199611 от 10.06.2009, № 1448-94199611, выдан 10.06.2009</p> <p>Договор о передаче прав и обязанностей по договору доверительного управления паевым инвестиционным фондом, № 20151105/ПР, выдан 05.11.2015</p> <p>Изменения вносимые в Правила доверительного управления, № 15, выдан 17.12.2015</p> <p>Изменения, № 1, выдан 20.08.2009</p>	



ДОКУМЕНТ ПОДПИСАН
ЭЛЕКТРОННОЙ ПОДПИСЬЮ

Сертификат: 00BV056V7401CB38D2B3576ACDC8425108

Владелец: ФЕДЕРАЛЬНАЯ СЛУЖБА ГОСУДАРСТВЕННОЙ
РЕГИСТРАЦИИ, КАДАСТРА И КАРТОГРАФИИ
Действителен: с 27.06.2023 по 19.09.2024

полное наименование должности

инициалы, фамилия

Земельный участок	
вид объекта недвижимости	
Лист № 2 раздела 2	Всего листов раздела 2: 4
Всего разделов: 8	
Всего листов выписки: 12	
20.03.2024г. № КУВИ-001/2024-80130115	
Кадастровый номер:	63:01:0208003:1083
	<p>Изменения, № 2, выдан 06.10.2009</p> <p>Изменения, № 3, выдан 15.01.2010</p> <p>Изменения, № 4, выдан 23.03.2010</p> <p>Изменения, № 5, выдан 06.05.2010</p> <p>Изменения, № 6, выдан 10.08.2010</p> <p>Изменения, № 7, выдан 19.10.2010</p> <p>Изменения, № 8, выдан 28.04.2011</p> <p>Изменения, № 9, выдан 04.08.2011</p> <p>Изменения, № 10, выдан 27.09.2012</p> <p>Изменения, № 11, выдан 29.11.2012</p> <p>Изменения, № 12, выдан 03.07.2014</p> <p>Изменения, № 13, выдан 19.05.2015</p> <p>Изменения, № 14, выдан 14.11.2015</p>
сведения об осуществлении государственной регистрации сделки, права, ограничения права без необходимого в силу закона согласия третьего лица, органа:	данные отсутствуют
сведения об управляющем залогом и о договоре управления залогом, если такой договор заключен для управления ипотекой:	данные отсутствуют



ДОКУМЕНТ ПОДПИСАН
ЭЛЕКТРОННОЙ ПОДПИСЬЮ

Сертификат: 00BV056V7401CB38D2B3576ACDC8425108

Владелец: ФЕДЕРАЛЬНАЯ СЛУЖБА ГОСУДАРСТВЕННОЙ
РЕГИСТРАЦИИ, КАДАСТРА И КАРТОГРАФИИ
Действителен: с 27.06.2023 по 19.09.2024

полное наименование должности

инициалы, фамилия

Земельный участок			
вид объекта недвижимости			
Лист № 3 раздела 2	Всего листов раздела 2: 4	Всего разделов: 8	Всего листов выписки: 12

20.03.2024г. № КУВИ-001/2024-80130115

Кадастровый номер: 63:01:0208003:1083

	сведения о депозитари, который осуществляет хранение обездвиженной документарной закладной или электронной закладной:	
	ведения о внесении изменений или дополнений в регистрационную запись об ипотеке:	
5	Договоры участия в долевом строительстве:	не зарегистрировано
6	Заявленные в судебном порядке права требования:	данные отсутствуют
7	Сведения о возможности предоставления третьим лицам персональных данных физического лица	данные отсутствуют
8	Сведения о возражении в отношении зарегистрированного права:	данные отсутствуют
9	Сведения о наличии решения об изъятии объекта недвижимости для государственных и муниципальных нужд:	данные отсутствуют
10	Сведения о невозможности государственной регистрации без личного участия правообладателя или его законного представителя:	данные отсутствуют
11	Правопритязания и сведения о наличии поступивших, но не рассмотренных заявлений о проведении государственной регистрации права (перехода, прекращения права), ограничения права или обременения объекта недвижимости, сделки в отношении объекта недвижимости:	отсутствуют



ДОКУМЕНТ ПОДПИСАН
ЭЛЕКТРОННОЙ ПОДПИСЬЮ

Сертификат: 00ВВ056В7401СВ38Д2В3576АСDC8425108

Владелец: ФЕДЕРАЛЬНАЯ СЛУЖБА ГОСУДАРСТВЕННОЙ

РЕГИСТРАЦИИ, КАДАСТРА И КАРТОГРАФИИ

Действителен: с 27.06.2023 по 19.09.2024

полное наименование должности

инициалы, фамилия

Земельный участок			
вид объекта недвижимости			
Лист № 4 раздела 2	Всего листов раздела 2: 4	Всего разделов: 8	Всего листов выписки: 12
20.03.2024г. № КУВИ-001/2024-80130115			
Кадастровый номер:		63:01:0208003:1083	
11	Сведения о невозможности государственной регистрации перехода, прекращения, ограничения права на земельный участок из земель сельскохозяйственного назначения:	данные отсутствуют	

полное наименование должности		ДОКУМЕНТ ПОДПИСАН	инициалы, фамилия
		ЭЛЕКТРОННОЙ ПОДПИСЬЮ	
	Сертификат: 00ВВ056В7401СВ38D2В3576АСDС8425108 Владелец: ФЕДЕРАЛЬНАЯ СЛУЖБА ГОСУДАРСТВЕННОЙ РЕГИСТРАЦИИ, КАДАСТРА И КАРТОГРАФИИ Действителен: с 27.06.2023 по 19.09.2024		

Выписка из Единого государственного реестра недвижимости об объекте недвижимости
Описание местоположения земельного участка

Земельный участок			
вид объекта недвижимости			
Лист № 1 раздела 3	Всего листов раздела 3: 1	Всего разделов: 8	Всего листов выписки: 12
20.03.2024г. № КУВИ-001/2024-80130115			
Кадастровый номер:		63:01:0208003:1083	

План (чертеж, схема) земельного участка

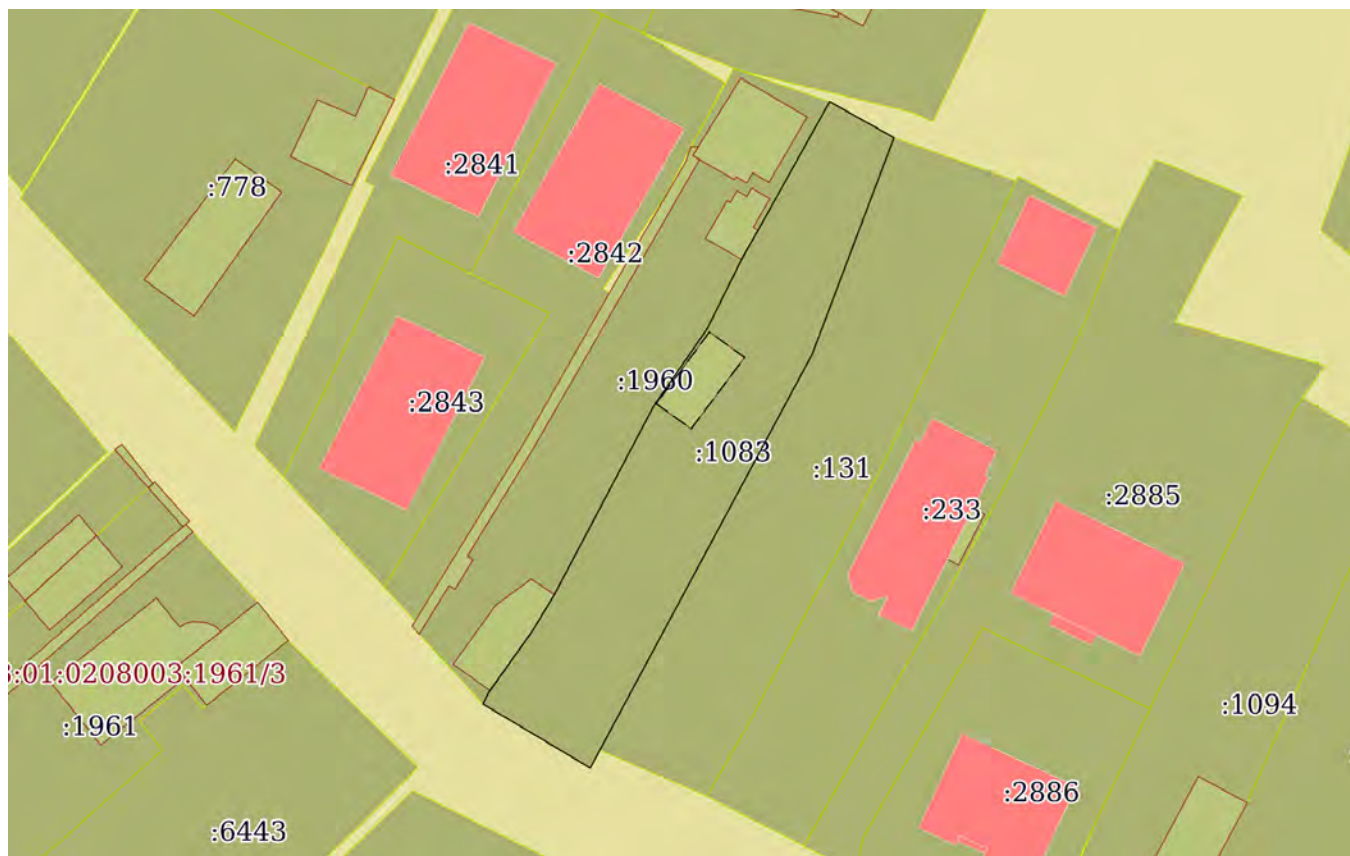

Масштаб 1:700 Условные обозначения:

полное наименование должности	 ДОКУМЕНТ ПОДПИСАН ЭЛЕКТРОННОЙ ПОДПИСЬЮ	инициалы, фамилия
	Сертификат: 00ВВ056В7401СВ38D2В3576АСDС8425108 Владелец: ФЕДЕРАЛЬНАЯ СЛУЖБА ГОСУДАРСТВЕННОЙ РЕГИСТРАЦИИ, КАДАСТРА И КАРТОГРАФИИ Действителен: с 27.06.2023 по 19.09.2024	

Выписка из Единого государственного реестра недвижимости об объекте недвижимости

Описание местоположения земельного участка

Земельный участок			
вид объекта недвижимости			
Лист № 1 раздела 3.1	Всего листов раздела 3.1: 1	Всего разделов: 8	Всего листов выписки: 12
20.03.2024г. № КУВИ-001/2024-80130115			
Кадастровый номер:		63:01:0208003:1083	

Описание местоположения границ земельного участка							
№ п/п	Номер точки		Дирекционный угол	Горизонтальное проложение, м	Описание закрепления на местности	Кадастровые номера смежных участков	Сведения об адресах правообладателей смежных земельных участков
	начальная	конечная					
1	2	3	4	5	6	7	8
1	1.1.1	1.1.2	300°47.3'	11.72	данные отсутствуют	данные отсутствуют	данные отсутствуют
2	1.1.2	1.1.3	26°33.9'	1.21	данные отсутствуют	63:01:0208003:1960	адрес отсутствует
3	1.1.3	1.1.4	35°21.5'	7.05	данные отсутствуют	63:01:0208003:1960	адрес отсутствует
4	1.1.4	1.1.5	31°9.5'	4.02	данные отсутствуют	63:01:0208003:1960	адрес отсутствует
5	1.1.5	1.1.6	27°46.8'	20.04	данные отсутствуют	63:01:0208003:1960	адрес отсутствует
6	1.1.6	1.1.7	34°42.5'	8.75	данные отсутствуют	63:01:0208003:1960	адрес отсутствует
7	1.1.7	1.1.8	26°25.9'	7.66	данные отсутствуют	63:01:0208003:1960	адрес отсутствует
8	1.1.8	1.1.9	29°41.6'	2.79	данные отсутствуют	63:01:0208003:1960	адрес отсутствует
9	1.1.9	1.1.10	29°6.4'	13.81	данные отсутствуют	63:01:0208003:1960	адрес отсутствует
10	1.1.10	1.1.11	119°13.9'	6.92	данные отсутствуют	данные отсутствуют	данные отсутствуют
11	1.1.11	1.1.12	200°41.3'	21.71	данные отсутствуют	63:01:0208004:131	адрес отсутствует
12	1.1.12	1.1.1	208°11.9'	44.08	данные отсутствуют	данные отсутствуют	данные отсутствуют

полное наименование должности	 ДОКУМЕНТ ПОДПИСАН ЭЛЕКТРОННОЙ ПОДПИСЬЮ	инициалы, фамилия
	Сертификат: 00BV056B7401CB38D2B3576ACDC8425108 Владелец: ФЕДЕРАЛЬНАЯ СЛУЖБА ГОСУДАРСТВЕННОЙ РЕГИСТРАЦИИ, КАДАСТРА И КАРТОГРАФИИ Действителен: с 27.06.2023 по 19.09.2024	

Выписка из Единого государственного реестра недвижимости об объекте недвижимости

Описание местоположения земельного участка

Земельный участок			
вид объекта недвижимости			
Лист № 1 раздела 3.2	Всего листов раздела 3.2: 1	Всего разделов: 8	Всего листов выписки: 12
20.03.2024г. № КУВИ-001/2024-80130115			
Кадастровый номер:		63:01:0208003:1083	

Сведения о характерных точках границы земельного участка				
Система координат МСК-63				
Номер точки	Координаты, м		Описание закрепления на местности	Средняя квадратичная погрешность определения координат характерных точек границ земельного участка, м
	X	Y		
1	2	3	4	5
1	396134.78	1378362.31	Временный межевой знак	0.1
2	396140.78	1378352.24	Временный межевой знак	0.1
3	396141.86	1378352.78	Временный межевой знак	0.1
4	396147.61	1378356.86	Временный межевой знак	0.1
5	396151.05	1378358.94	Временный межевой знак	0.1
6	396168.78	1378368.28	Временный межевой знак	0.1
7	396175.97	1378373.26	Временный межевой знак	0.1
8	396182.83	1378376.67	Временный межевой знак	0.1
9	396185.25	1378378.05	Временный межевой знак	0.1
10	396197.32	1378384.77	Временный межевой знак	0.1
11	396193.94	1378390.81	Временный межевой знак	0.1
12	396173.63	1378383.14	Временный межевой знак	0.1
1	396134.78	1378362.31	Временный межевой знак	0.1

полное наименование должности		ДОКУМЕНТ ПОДПИСАН ЭЛЕКТРОННОЙ ПОДПИСЬЮ	инициалы, фамилия
	Сертификат: 00ВВ056В7401СВ38D2В3576АСDС8425108 Владелец: ФЕДЕРАЛЬНАЯ СЛУЖБА ГОСУДАРСТВЕННОЙ РЕГИСТРАЦИИ, КАДАСТРА И КАРТОГРАФИИ Действителен: с 27.06.2023 по 19.09.2024		

Выписка из Единого государственного реестра недвижимости об объекте недвижимости
Сведения о частях земельного участка

Земельный участок			
вид объекта недвижимости			

Лист № 1 раздела 4	Всего листов раздела 4: 1	Всего разделов: 8	Всего листов выписки: 12
--------------------	---------------------------	-------------------	--------------------------

20.03.2024г. № КУВИ-001/2024-80130115

Кадастровый номер: 63:01:0208003:1083

План (чертеж, схема) части земельного участка Учетный номер части: 63:01:0208003:1083/1

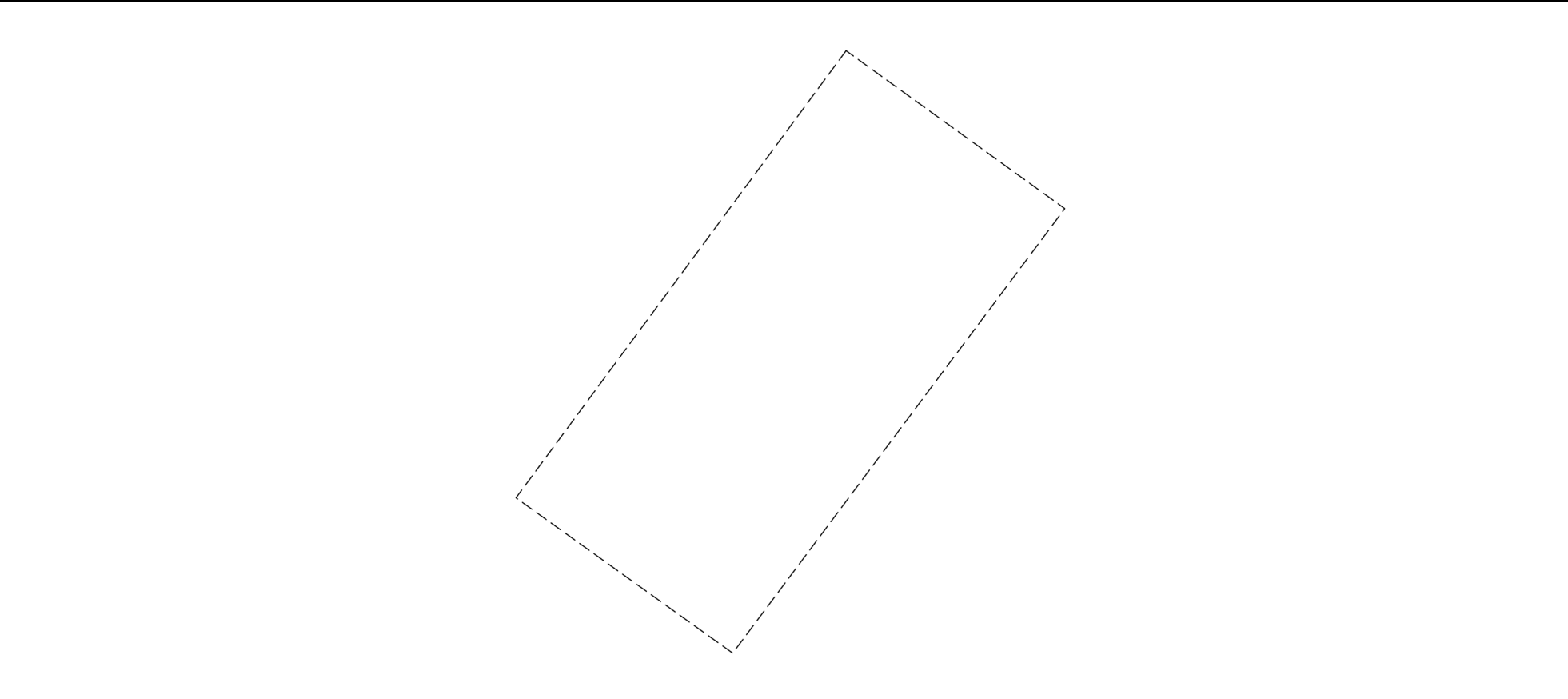

Масштаб 1:90 Условные обозначения:

	 <p>ДОКУМЕНТ ПОДПИСАН ЭЛЕКТРОННОЙ ПОДПИСЬЮ</p> <p>Сертификат: 00ВВ056В7401СВ38D2В3576АСDС8425108 Владелец: ФЕДЕРАЛЬНАЯ СЛУЖБА ГОСУДАРСТВЕННОЙ РЕГИСТРАЦИИ, КАДАСТРА И КАРТОГРАФИИ Действителен: с 27.06.2023 по 19.09.2024</p>	
полное наименование должности	инициалы, фамилия	

Выписка из Единого государственного реестра недвижимости об объекте недвижимости
Сведения о частях земельного участка

Земельный участок			
вид объекта недвижимости			
Лист № 1 раздела 4.1	Всего листов раздела 4.1: 1	Всего разделов: 8	Всего листов выписки: 12
20.03.2024г. № КУВИ-001/2024-80130115			
Кадастровый номер:		63:01:0208003:1083	
Учетный номер части	Площадь, м2	Содержание ограничения в использовании или ограничения права на объект недвижимости или обременения объекта недвижимости	
1	2	3	
63:01:0208003:1083/1	33.9	данные отсутствуют	

полное наименование должности		ДОКУМЕНТ ПОДПИСАН ЭЛЕКТРОННОЙ ПОДПИСЬЮ	инициалы, фамилия
	Сертификат: 00ВВ056В7401СВ38D2В3576АСDС8425108 Владелец: ФЕДЕРАЛЬНАЯ СЛУЖБА ГОСУДАРСТВЕННОЙ РЕГИСТРАЦИИ, КАДАСТРА И КАРТОГРАФИИ Действителен: с 27.06.2023 по 19.09.2024		

Выписка из Единого государственного реестра недвижимости об объекте недвижимости

Сведения о частях земельного участка

Земельный участок			
вид объекта недвижимости			
Лист № 1 раздела 4.2	Всего листов раздела 4.2: 1	Всего разделов: 8	Всего листов выписки: 12
20.03.2024г. № КУВИ-001/2024-80130115			
Кадастровый номер:		63:01:0208003:1083	

Сведения о характерных точках границы части (частей) земельного участка				
Учетный номер части: 63:01:0208003:1083/1				
Система координат МСК-63				
Номер точки	Координаты, м		Описание закрепления на местности	Средняя квадратичная погрешность определения координат характерных точек границ земельного участка, м
	X	Y		
1	2	3	4	5
1	396175.7	1378373.49	Временный межевой знак	0.1
2	396173.32	1378376.79	Временный межевой знак	0.1
3	396166.62	1378371.78	Временный межевой знак	0.1
4	396168.96	1378368.51	Временный межевой знак	0.1
1	396175.7	1378373.49	Временный межевой знак	0.1

полное наименование должности	 ДОКУМЕНТ ПОДПИСАН ЭЛЕКТРОННОЙ ПОДПИСЬЮ	инициалы, фамилия
	Сертификат: 00ВВ056В7401СВ38D2В3576АСDС8425108 Владелец: ФЕДЕРАЛЬНАЯ СЛУЖБА ГОСУДАРСТВЕННОЙ РЕГИСТРАЦИИ, КАДАСТРА И КАРТОГРАФИИ Действителен: с 27.06.2023 по 19.09.2024	

Филиал публично-правовой компании "Роскадастр" по Самарской области

полное наименование органа регистрации прав

Выписка из Единого государственного реестра недвижимости об объекте недвижимости

Сведения о характеристиках объекта недвижимости

На основании запроса от 20.03.2024, поступившего на рассмотрение 20.03.2024, сообщаем, что согласно записям Единого государственного реестра недвижимости:

Раздел 1 Лист 1

Здание			
вид объекта недвижимости			
Лист № 1 раздела 1	Всего листов раздела 1: 2	Всего разделов: 3	Всего листов выписки: 6
20.03.2024г. № КУВИ-001/2024-80130952			
Кадастровый номер:	63:01:0208004:3096		
Номер кадастрового квартала:	63:01:0208004		
Дата присвоения кадастрового номера:	24.07.2013		
Ранее присвоенный государственный учетный номер:	Инвентарный номер 4004600; Условный номер 63:01:024701:2218(172)//5:4004600:0//0001:03:1103:000:0:0		
Местоположение:	Самарская область, г. Самара, Кировский р-н, Линия 9 (Поляна Фрунзе), участок №64		
Площадь:	28.6		
Назначение:	Нежилое		
Наименование:	Жилое строение без права регистрации проживания в нем.		
Количество этажей, в том числе подземных этажей:	1, в том числе подземных 0		
Материал наружных стен:	Из прочих материалов		
Год ввода в эксплуатацию по завершении строительства:	данные отсутствуют		
Год завершения строительства:	данные отсутствуют		
Кадастровая стоимость, руб.:	601781.65		
Кадастровые номера иных объектов недвижимости, в пределах которых расположен объект недвижимости:	63:01:0208003:1083		
Кадастровые номера помещений, машино-мест, расположенных в здании или сооружении:	данные отсутствуют		
Кадастровые номера объектов недвижимости, из которых образован объект недвижимости:	данные отсутствуют		
Кадастровые номера образованных объектов недвижимости:	данные отсутствуют		
Сведения о включении объекта недвижимости в состав предприятия как имущественного комплекса:	данные отсутствуют		
Сведения о включении объекта недвижимости в состав единого недвижимого комплекса:	данные отсутствуют		
Виды разрешенного использования:	данные отсутствуют		



**ДОКУМЕНТ ПОДПИСАН
ЭЛЕКТРОННОЙ ПОДПИСЬЮ**

Сертификат: 00BV056B7401CB38D2B3576ACDC8425108
 Владелец: ФЕДЕРАЛЬНАЯ СЛУЖБА ГОСУДАРСТВЕННОЙ
 РЕГИСТРАЦИИ, КАДАСТРА И КАРТОГРАФИИ
 Действителен: с 27.06.2023 по 19.09.2024

полное наименование должности	инициалы, фамилия
-------------------------------	-------------------

Здание			
вид объекта недвижимости			
Лист № 2 раздела 1	Всего листов раздела 1: 2	Всего разделов: 3	Всего листов выписки: 6
20.03.2024г. № КУВИ-001/2024-80130952			
Кадастровый номер:		63:01:0208004:3096	
Сведения о включении объекта недвижимости в реестр объектов культурного наследия:		данные отсутствуют	
Сведения о кадастровом инженере:		данные отсутствуют	
Статус записи об объекте недвижимости:		Сведения об объекте недвижимости имеют статус "актуальные, ранее учтенные"	
Особые отметки:		Сведения, необходимые для заполнения разделов: 6 - Сведения о частях объекта недвижимости; 7 - Перечень помещений, машино-мест, расположенных в здании, сооружении; 8 - План расположения помещения, машино-места на этаже (плане этажа), отсутствуют.	
Получатель выписки:		Толстенко Сергей Николаевич	

полное наименование должности	 ДОКУМЕНТ ПОДПИСАН ЭЛЕКТРОННОЙ ПОДПИСЬЮ	инициалы, фамилия
	Сертификат: 00ВВ056В7401СВ38D2В3576АСDС8425108 Владелец: ФЕДЕРАЛЬНАЯ СЛУЖБА ГОСУДАРСТВЕННОЙ РЕГИСТРАЦИИ, КАДАСТРА И КАРТОГРАФИИ Действителен: с 27.06.2023 по 19.09.2024	

Выписка из Единого государственного реестра недвижимости об объекте недвижимости
Сведения о зарегистрированных правах

Здание			
вид объекта недвижимости			
Лист № 1 раздела 2		Всего листов раздела 2: 3	
Всего разделов: 3		Всего листов выписки: 6	
20.03.2024г. № КУВИ-001/2024-80130952			
Кадастровый номер:		63:01:0208004:3096	
1	Правообладатель (правообладатели):	1.1	Владельцы инвестиционных паев Закрытого паевого инвестиционного фонда недвижимости "Первобанк-недвижимость"
	Сведения о возможности предоставления третьим лицам персональных данных физического лица:	1.1.1	данные отсутствуют
2	Вид, номер, дата и время государственной регистрации права:	2.1	Общая долевая собственность 63-63-01/282/2009-798 02.11.2009 00:00:00
3	Сведения об осуществлении государственной регистрации сделки, права без необходимого в силу закона согласия третьего лица, органа:	3.1	данные отсутствуют
4	Ограничение прав и обременение объекта недвижимости:		
	4.1 вид:	Доверительное управление	
	дата государственной регистрации:	01.03.2016 16:14:29	
	номер государственной регистрации:	63-63-01/282/2009-798	
	срок, на который установлены ограничение прав и обременение объекта недвижимости:	Срок действия с 24.06.2009 по 01.06.2024 с 24.06.2009г по 01.06.2024г	
	лицо, в пользу которого установлены ограничение прав и обременение объекта недвижимости:	Общество с ограниченной ответственностью "Управляющая компания ПРОМСВЯЗЬ", ИНН: 7718218817	
	сведения о возможности предоставления третьим лицам персональных данных физического лица	данные отсутствуют	
	основание государственной регистрации:	<p>Правила доверительного управления Закрытым паевым инвестиционным фондом рентного "Первый Рентный", зарегистрированные ФСФР России в реестре за №1448-94199611 от 10.06.2009, № 1448-94199611, выдан 10.06.2009</p> <p>Договор о передаче прав и обязанностей по договору доверительного управления паевым инвестиционным фондом, № 20151105/ПР, выдан 05.11.2015</p> <p>Изменения вносимые в Правила доверительного управления, № 15, выдан 17.12.2015</p> <p>Изменения, № 1, выдан 20.08.2009</p>	



ДОКУМЕНТ ПОДПИСАН
ЭЛЕКТРОННОЙ ПОДПИСЬЮ

Сертификат: 00ВВ056В7401СВ38Д2В3576АСДС8425108

Владелец: ФЕДЕРАЛЬНАЯ СЛУЖБА ГОСУДАРСТВЕННОЙ
РЕГИСТРАЦИИ, КАДАСТРА И КАРТОГРАФИИ
Действителен: с 27.06.2023 по 19.09.2024

полное наименование должности

инициалы, фамилия

Здание	
вид объекта недвижимости	
Лист № 2 раздела 2	Всего листов раздела 2: 3
Всего разделов: 3	
Всего листов выписки: 6	
20.03.2024г. № КУВИ-001/2024-80130952	
Кадастровый номер:	63:01:0208004:3096
	<p>Изменения, № 2, выдан 06.10.2009</p> <p>Изменения, № 3, выдан 15.01.2010</p> <p>Изменения, № 4, выдан 23.03.2010</p> <p>Изменения, № 5, выдан 06.05.2010</p> <p>Изменения, № 6, выдан 10.08.2010</p> <p>Изменения, № 7, выдан 19.10.2010</p> <p>Изменения, № 8, выдан 28.04.2011</p> <p>Изменения, № 9, выдан 04.08.2011</p> <p>Изменения, № 10, выдан 27.09.2012</p> <p>Изменения, № 11, выдан 29.11.2012</p> <p>Изменения, № 12, выдан 03.07.2014</p> <p>Изменения, № 13, выдан 19.05.2015</p> <p>Изменения, № 14, выдан 14.11.2015</p>
сведения об осуществлении государственной регистрации сделки, права, ограничения права без необходимого в силу закона согласия третьего лица, органа:	данные отсутствуют
сведения об управляющем залогом и о договоре управления залогом, если такой договор заключен для управления ипотекой:	данные отсутствуют



ДОКУМЕНТ ПОДПИСАН
ЭЛЕКТРОННОЙ ПОДПИСЬЮ

Сертификат: 00BV056B7401CB38D2B3576ACDC8425108

Владелец: ФЕДЕРАЛЬНАЯ СЛУЖБА ГОСУДАРСТВЕННОЙ
РЕГИСТРАЦИИ, КАДАСТРА И КАРТОГРАФИИ
Действителен: с 27.06.2023 по 19.09.2024

полное наименование должности

инициалы, фамилия

Здание		
вид объекта недвижимости		
Лист № 3 раздела 2	Всего листов раздела 2: 3	Всего разделов: 3
Всего листов выписки: 6		
20.03.2024г. № КУВИ-001/2024-80130952		
Кадастровый номер:	63:01:0208004:3096	
	сведения о депозитарии, который осуществляет хранение обездвиженной документарной закладной или электронной закладной:	
	ведения о внесении изменений или дополнений в регистрационную запись об ипотеке:	
5	Договоры участия в долевом строительстве:	не зарегистрировано
6	Заявленные в судебном порядке права требования:	данные отсутствуют
7	Сведения о возможности предоставления третьим лицам персональных данных физического лица	данные отсутствуют
8	Сведения о возражении в отношении зарегистрированного права:	данные отсутствуют
9	Сведения о наличии решения об изъятии объекта недвижимости для государственных и муниципальных нужд:	данные отсутствуют
10	Сведения о невозможности государственной регистрации без личного участия правообладателя или его законного представителя:	данные отсутствуют
11	Правопритязания и сведения о наличии поступивших, но не рассмотренных заявлений о проведении государственной регистрации права (перехода, прекращения права), ограничения права или обременения объекта недвижимости, сделки в отношении объекта недвижимости:	отсутствуют

полное наименование должности	 ДОКУМЕНТ ПОДПИСАН ЭЛЕКТРОННОЙ ПОДПИСЬЮ	инициалы, фамилия
	Сертификат: 00ВВ056В7401СВ38D2В3576АСDС8425108 Владелец: ФЕДЕРАЛЬНАЯ СЛУЖБА ГОСУДАРСТВЕННОЙ РЕГИСТРАЦИИ, КАДАСТРА И КАРТОГРАФИИ Действителен: с 27.06.2023 по 19.09.2024	

Выписка из Единого государственного реестра недвижимости об объекте недвижимости
 Описание местоположения объекта недвижимости

Здание			
вид объекта недвижимости			

Лист № 1 раздела 5	Всего листов раздела 5: 1	Всего разделов: 3	Всего листов выписки: 6
--------------------	---------------------------	-------------------	-------------------------

20.03.2024г. № КУВИ-001/2024-80130952

Кадастровый номер: 63:01:0208004:3096

Схема расположения объекта недвижимости (части объекта недвижимости) на земельном участке(ах)

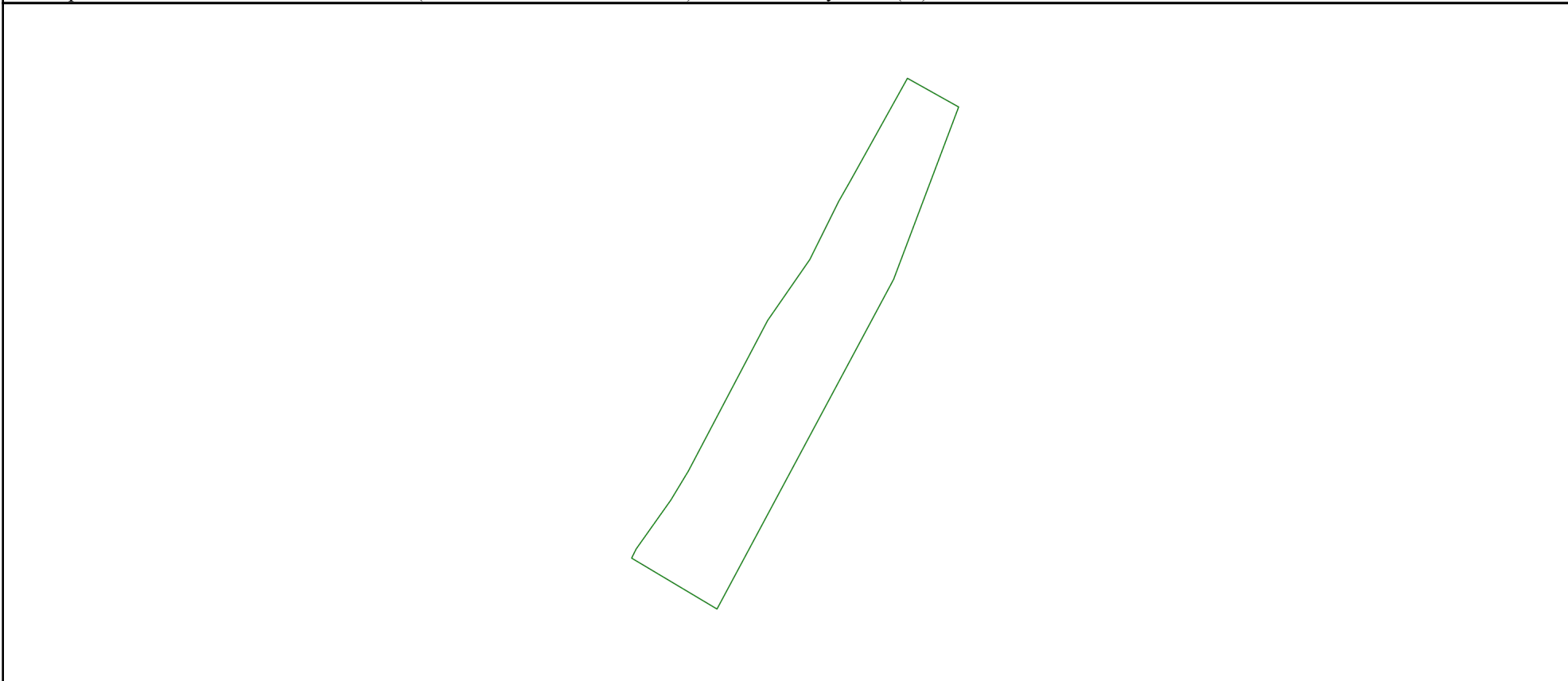

Масштаб 1:700	Условные обозначения:		
---------------	-----------------------	--	--

полное наименование должности	 ДОКУМЕНТ ПОДПИСАН ЭЛЕКТРОННОЙ ПОДПИСЬЮ	инициалы, фамилия
	Сертификат: 00ВВ056В7401СВ38D2В3576АСDС8425108 Владелец: ФЕДЕРАЛЬНАЯ СЛУЖБА ГОСУДАРСТВЕННОЙ РЕГИСТРАЦИИ, КАДАСТРА И КАРТОГРАФИИ Действителен: с 27.06.2023 по 19.09.2024	

[Только на Циан](#)

Участок, 4,78 сот.

Самарская область, Самара, р-н Кировский, мкр. Яблонька, Парадная ул., 7



2 200 000 ₹



[Следить за изменением цены](#)

Предложите свою цену



Цена за метр 460 251 ₹/сот.

+7 919 805-27-72

Номер только для звонков, сообщения не дойдут

Если захотите оставить жалобу, [напишите нам](#)

[Написать](#)



СОБСТВЕННИК
ID 13717170



Площадь участка
4,78 сот.



Статус участка
Садоводство

Продаю Земельный земельный участок в п.Яблонька, 16км Московского шоссе, площадью 477,9 кв.м. на улице Парадной, до Московского шоссе 5 минут пешком. Возможен торг.

Напишите автору

[Свяжитесь со мной](#) [Ещё продаёте?](#)

[Хочу посмотреть](#)

или узнайте подробности по телефону

[Показать контакты](#)

[Отзыв о сайте](#)

Об участке

Площадь 4,78 сот.

Статус участка Садоводство

Коммуникации и удобства

Канализация Есть

Водоснабжение Есть

Электричество Есть

Газ Есть

Постройте дом на этом участке

Проекты проверенных строительных компаний



Норд
от 8 852 900 ₽
205.9 м²



КАНТОН 1-этажный
от 15 000 000 ₽
136 м²



Лесной
от 10 325 000 ₽
193 м²



Ульяновск
от 2 583 000 ₽
46.9 м²

[Смотреть все проекты](#)

Расположение



Стоимость недвижимости

2 200 000 ₹

Первоначальный взнос

20%

440 000 ₹

Ставка

6 %

Срок

20 лет

Ежемесячный платеж

12 609 ₹

Необходимый доход



21 015 ₹

Один запрос в 9 банков

[Подать заявку онлайн](#)[Узнать подробнее](#)

История объявлений рядом

[Участки](#)[Дома](#)[Таунхаусы](#)[Часть дома](#)

		Цена	Опубликовано	Снято
	6,0 сот., ИЖС	1,8 млн ₹ 300 000 ₹/сот.	1 апр 2024 2 дня на Циан	В продаже
	15,3 сот., ИЖС	26,0 млн ₹ 1 699 346 ₹/сот.	31 мар 2024 3 дня на Циан	В продаже
	2,0 сот., ИЖС	6,1 млн ₹ ↑ 3 050 000 ₹/сот.	30 мар 2024 4 дня на Циан	В продаже

[Посмотреть 100+ участков](#)[Отзыв о сайте](#)

[Только на Циан](#)

Участок, 10 сот.

Самарская область, Самара, р-н Промышленный, мкр. Солнечный, пер. 8-я просека 10-й, 10

M Российская **M** Алабинская **M** Безымянка



Площадь участка
10 сот.



Статус участка
Садоводство

Престижный участок в городе на 8 просеке. 10,23 сотки - прямоугольный. Проход через сервитут. Земли населенных пунктов - прописка возможна. Построений на участке никаких нет. Документы все готовы. Рядом коттеджи. Развитая инфраструктура. Хорошая транспортная развязка.

Участки 10 А и Б кадастровые номера 63:01:0000000:956 и 63:01:0703005:593

Напишите автору

[Свяжитесь со мной](#) [Ещё продаёте?](#)

[Хочу посмотреть](#)

или узнайте подробности по телефону

[Показать контакты](#)

Об участке

Коммуникации и удобства

[Отзыв о сайте](#)

3 600 000 ₽



[Следить за изменением цены](#)

Предложите свою цену

Например, 3 492 000



Цена за метр 360 000 ₽/сот.

+7 967 723-38-74

Номер только для звонков, сообщения не дойдут

Если захотите оставить жалобу, [напишите нам](#)

[Написать](#)

Быстро отвечает на сообщения



АГЕНТСТВО НЕДВИЖИМОСТИ

АФИНА-ЦЕНТР

Суперагент

Площадь	10 сот.	Водоснабжение	Центральное
Категория земель	Земли населённых пунктов	Электричество	Есть
Статус участка	Садоводство	Газ	Магистральный по границе

Постройте дом на этом участке

Проекты проверенных строительных компаний



Норд
от 8 852 900 ₽
205.9 м²



КАНТОН 1-этажный
от 15 000 000 ₽
136 м²



Лесной
от 10 325 000 ₽
193 м²



Ульяновск
от 2 583 000 ₽
46.9 м²

[Смотреть все проекты](#)

Расположение



Стоимость недвижимости

3 600 000

₽

Первоначальный взнос

20%

720 000

₽

Ставка

6

%

Срок

20

лет

Ежемесячный платеж

20 633 ₽

Необходимый доход

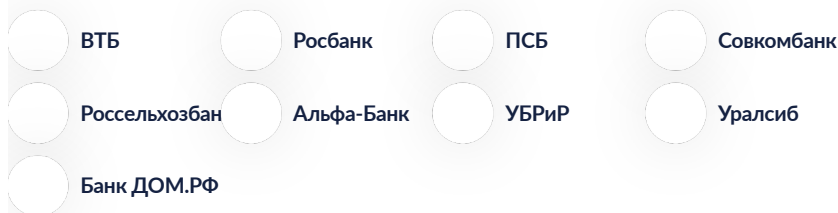

34 389 ₽

Один запрос в 9 банков

[Подать заявку онлайн](#)[Узнать подробнее](#)

История объявлений рядом

[Участки](#)[Дома](#)[Таунхаусы](#)[Часть дома](#)

	Цена	Опубликовано	Снято
 6,0 сот., ИЖС	1,8 млн ₽ 300 000 ₽/сот.	1 апр 2024 2 дня на Циан	В продаже
 15,3 сот., ИЖС	26,0 млн ₽ 1 699 346 ₽/сот.	31 мар 2024 3 дня на Циан	В продаже
 2,0 сот., ИЖС	6,1 млн ₽ ↑ 3 050 000 ₽/сот.	30 мар 2024 4 дня на Циан	В продаже

[Посмотреть 100+ участков](#)

Постройте дом на этом участке

Проекты домов на любой вкус от надёжных строительных компаний

[Выбрать проект](#)

🏠 > 📍 Самарская область > 📍 Самара > 📍 Засыпная ул.

Продается участок, 18.7 соток ❤️



азмещено 09.06.21 в 22:38, обновлено 10.06.21 в 03:20 👁 2

РАЗМЕСТИТЬ ОБЪЯВЛЕНИЕ

ВХОД ИЗБРАННОЕ

11 000 000 ₹ 588 236 ₹/сот.

📌 СЛЕДИТЬ ЗА ЦЕНОЙ

СБЕР БАНК

№ 270-873-122

РЕКЛАМА

cian.ru



7 856 040 000 ₹

Продажа склада, 77020 кв. м



149 000 000 ₹

Продажа склада, 1490 кв. м пос. Чкалово



80 000 000 ₹

Продажа производство, 1682 кв.м. Электросталь...



150 000 000 ₹

Продажа производство, 1747 кв. м Нахабино рп



29 101 500 ₹

Одинцовский городской округ, Можайское шоссе, 51...



370 000 ₹

Кладовка общей площадью 3,7 м2, 12 секция, Звенигород

18.7 соток

ПЛОЩАДЬ УЧАСТКА

11 000 000 ₹

СТОИМОСТЬ

+7 987 817-35-38

Самарская область, Самара, Засыпная ул.

2 земельных участка 4.82+13.91=18.73 сотки для ИЖС размер в плане 21,5м на 82.09 мквд.номера 63:01:0215003:700 и 701. Выезд- асфальт по ул.Бронная на Московское шоссе по ул.Урожайная на ул.Ташкентская ,по ул.Промежюточна-ул.Гористая и пер.Гранитный на ул.Ташкентскую и ул.Демократическую Рядом пос.Яблонька, Привожский м/р, Самара Арена и ЖК Олимпия Парк (2ж/д из 6 24-эт секций) Участки находятся в зоне Ж-2 зона планируемых территорий малоэтажного строительства, многоэтажные жилые дома до 5 эт. ВОЗМОЖНО увеличение площади до 0.5-1гаПодключение к воде договорная цена по у.Гористая или скважина, электричество-ТП менее 500м 50тр, газ по границе 100-200тр, канализация около ЖК Олимпия Парк договорная цена с собственником или в грунтовые воды.ТУ и изменение целевого назначения оформлю.

Связаться с продавцом

25381527

Частное лицо
1 объявление

+7 987 817-35-38



auto.ru

BMW X1 2.0d AT (150 л.с.) 2020 г.

%

Пробег: 71 376 км. Полный привод, Дизельный двигатель

Отчёты Авто.ру >

Trade-in >

Новые авто >

Узнать больше

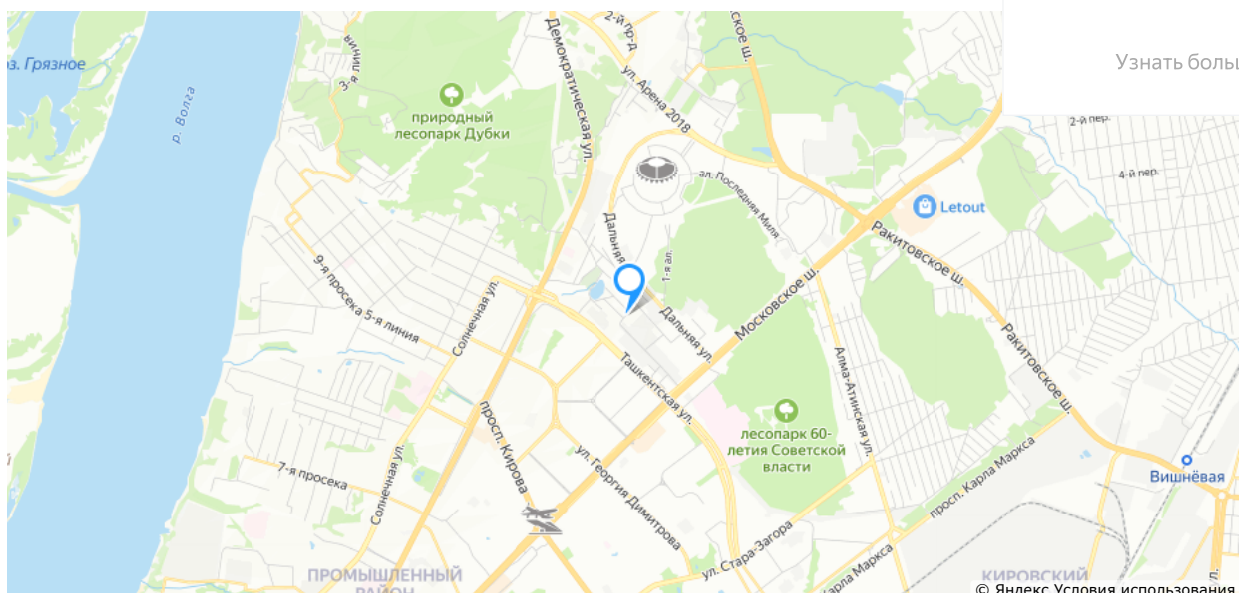

Информация о участке земли

Площадь	18 соток
Тип участка	индивидуальное жилищное строительство

Связаться с продавцом

25381527

Частное лицо
1 объявление

📞 ПОЗВОНИТЬ

Источник объявления: Cian.ru ↗

Похожие объекты

№ 308-833-070 [Продажа участка, 15 соток](#)**Продажа участка, 15 с...** 12 000 000 ₹
800 000 ₹/сот.

Самарская область, Самара, ...

Предлагаю купить Земельный участок с действующим бизнесом, Спортивный комплекс «Волгарь» (футбольное поле с искусственным газоном, есть оборудованные места для болельщиков), общая площадь...

Самара Альфа
26 марта

📞 ПОЗВОНИТЬ

1/11

№ 304-779-413 [Продается земельный участок, 12 соток](#)**Продается земельный...** 11 000 000 ₹
916 667 ₹/сот.

Самарская область, Самара, ...

Продается земельный участок 12 соток, расположен вблизи ТЦ "Космопорт" в пересечении улиц Аврора/ ул. Дыбенко/ ул. Карбышева. На участке есть жилой дом 94кв.м со всеми городскими коммуникациями...

Частный риелтор
10 марта

📞 ПОЗВОНИТЬ

1/11

№ 294-897-560 [Купить участок земли, 20 соток](#)**Купить участок земли,...** 10 490 000 ₹
524 500 ₹/сот.

Самарская область, Самара, ...

📍 р-н Куйбышевский

Большой ровный прямоугольный участок с теплым жилым домом. Отличное место для лодочной стоянки. Река Татьяна - 2 метра от калитки. С Татьянки прямой выход на Волгу. Газ, ...

Ольга
7 марта

📞 ПОЗВОНИТЬ

1/10

№ 306-670-289 [Купить землю, 12 соток](#)**Купить землю, 12 соток** 10 100 000 ₹
841 667 ₹/сот.

Самарская область, Самара, ...

АН ПРЕМЬЕР

27 марта

Продам земельный участок на 7 ой просеке, 10 проезд. Площадь земельного участка 12 соток, прямоугольный. Вода городская, электричество заведено на территорию, газ вдоль участка. Вид разрешенного...

1/7

ПОЗВОНИТЬ

№ 289-713-647 [Продам земельный участок, 76 соток](#)



Продам земельный уч... **11 900 000 ₪**
156 579 ₪/сот.

Самарская область, Самара, ...

Продается земельный участок 0,76 Га в г.о. Самара. Зональность: Р1. Подведены и подключены электрические мощности, собственная скважина, газовая магистраль. Удобная подъездные пути. До...

Ольга
27 марта

ПОЗВОНИТЬ

1/8

Blank advertisement area.

№ 300-000-855 [Купить земельный участок, 20 соток](#)



Купить земельный уча... **11 700 000 ₪**
585 000 ₪/сот.

Самарская область, Самара, ...

Продается участок с недостроенным домом. Проект дома есть, но можно достроить уже по своему желанию. Дом свободной планировки. Можно приобрести данное строение как для ЖИЛОГО дома, так и для...

Анастасия
19 марта

ПОЗВОНИТЬ

1/9

№ 299-695-076 [Купить участок, 5 соток](#)



Купить участок, 5 соток **10 199 999 ₪**
2 040 000 ₪/сот.

Самарская область, Самара, ...

Продается 2 земельных участка общей площадью 5 сот. под ИЖС. Участки находятся в центре города Самары в 100 м р. Волга. Коммуникации по границе участка. Удобные подъездные пути. Коммуникации по границ...

Максим
15 марта

ПОЗВОНИТЬ

1/3

№ 289-667-547 [Продается земельный участок, 5.5 соток](#)



Продается земельный... **12 000 000 ₪**
2 181 819 ₪/сот.

Самарская область, Самара, ...

Продается участок под ижс. Подробнее по телефону.

Диалог+
более 3-х месяцев назад

ЕЩЁ 1 ОБЪЯВЛЕНИЕ

ПОЗВОНИТЬ

1/2

№ 318-355-571 [Продается земля, 30 соток](#)



Продается земля, 30 с... **10 000 000 ₪**
333 334 ₪/сот.

Самарская область, Самара, ...

Земельный участок

Домклик

3 марта

ПОЗВОНИТЬ

1/4

№ 307-370-145 [Продам землю, 12 соток](#)



Продам землю, 12 соток **10 100 000 ₪**

841 667 ₪/сот.

Самарская область, Самара, ...

Продам земельный участок на 7 ой просеке, 10 проезд. Площадь земельного участка 12 соток, прямоугольный. Вода городская, электричество заведено на территорию, газ вдоль участка. Вид разрешенного...

Премьер
23 марта

ПОЗВОНИТЬ

1/7

РЕКЛАМА

cian.ru



55 000 000 ₪

Продажа готового бизнеса, 444 кв.м. Краснознаменск...



490 (

Прода бизнес Один

Больше вариантов для поиска участка

Самарская область, Самара, Засыпная ул.

Продажа элитных коттеджей 67

Купить загородную недвижимость 2 658

В ипотеку 396

Таунхаусы на карте 126

Элитные дома 6

Продажа таунхаусов 126

Купить недорогой таунхаус 126

Купить загородную элитную недвижимость 18

Продажа земельных участков 709

Коттеджи 290

[Только на Циан](#)

Участок, 8 сот.

Самарская область, Самара, р-н Кировский, мкр. Яблонька

4 000 000 **₽**



[Следить за изменением цены](#)

Предложите свою цену

Например, 3 880 000



Цена за метр 500 000 **₽/сот.**

+7 987 816-07-97

Номер только для звонков, сообщения не дойдут

Если захотите оставить жалобу, [напишите нам](#)

[Написать](#)



СОБСТВЕННИК
ID 18532954

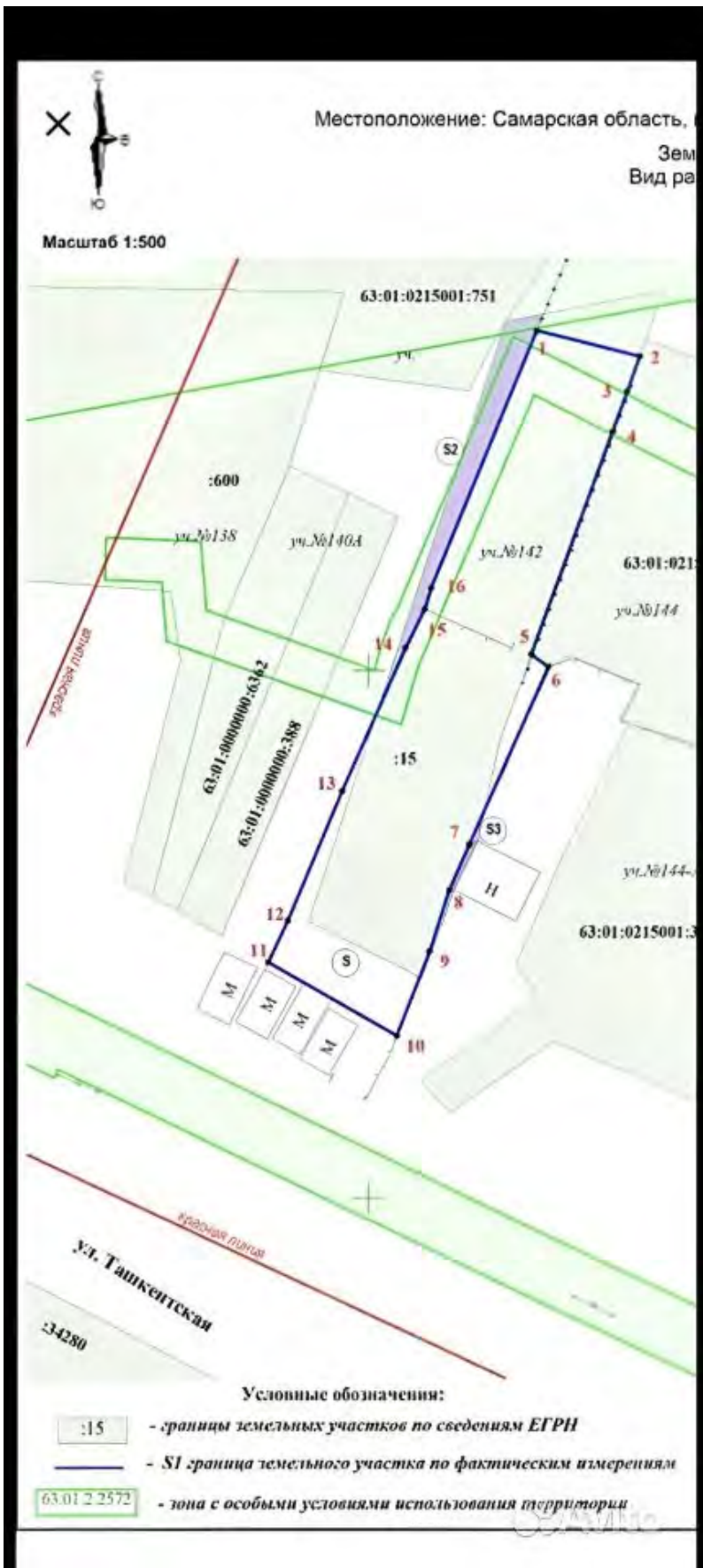

[Отзыв о сайте](#)



Площадь
участка
8 сот.



Статус участка
ИЖС

Продается участок, прямоугольной формы. Первая линия ул. Ташкенской. Границы уточнены. Один собственник. Выполнен дренаж, установлена канализация, залита силовая плита на сваях. Подведена эл. Энергия (18 кВт, 220 вольт). Газ по участку. В пешей доступности вся инфраструктура приволжского микрорайона. Несколько школ, садик, магазины. Удобные выезды на главные магистрали города. Отсутствие пробок. Возможно использование под различные виды деятельности. Место очень удобное. Проект 2 эт дома в подарок. Кадастровый номер 63:01:0215001:15

Напишите автору

[Свяжитесь со мной](#) [Ещё продаёте?](#)

[Хочу посмотреть](#)

или узнайте подробности по телефону

[Показать контакты](#)

Об участке

Площадь 8 сот.

Категория Земли населённых пунктов

Статус участка Индивидуальное жилищное строительство

Коммуникации и удобства

Канализация Септик

Водоснабжение Центральное

Электричество Есть

Газ Магистральный в доме или на участке

Постройте дом на этом участке

Проекты проверенных строительных компаний



Лесной

Ульяновск

[Отзыв о сайте](#)

от 8 852 900 ₽

КАНТОН 1-

от 10 325 000 ₽

от 2 583 000 ₽

205.9 м²

этажный

193 м²

46.9 м²

от 15 000 000 ₽

[Смотреть все проекты](#)

Расположение



Стоимость недвижимости

4 000 000 ₽

Первоначальный взнос

20%

800 000 ₽

Ставка

6 %

Срок

20 лет

Ежемесячный платеж

22 926 ₽

Необходимый доход

38 210 ₽

Один запрос в 9 банков

- ВТБ
- Росбанк
- ПСБ
- Совкомбанк
- Россельхозбан
- Альфа-Банк
- УБРиР
- Уралсиб
- Банк ДОМ.РФ

[Отзыв о сайте](#) лайн

[Узнать подробнее](#)

История объявлений рядом

[Участки](#)

Таунхаусы

		Цена	Опубликовано	Снято
	5,0 сот., Садоводство Снято с продажи	2,2 млн ₹ 440 000 ₹/сот.	8 апр 2022 73 дня на Циан	19 июн 2022
	8,0 сот., Садоводство Снято с продажи	4,5 млн ₹ 562 500 ₹/сот.	20 апр 2022 8 дней на Циан	27 апр 2022
	22,0 сот. Снято с продажи	19,0 млн ₹ 863 636 ₹/сот.	26 сен 2023 31 день на Циан	26 окт 2023

[Посмотреть 10 участков](#)

Постройте дом на этом участке

Проекты домов на любой вкус от надёжных строительных компаний

[Выбрать проект](#)

Участок 6,3 сот. (ИЖС) 4 000 000 ₽

Пользователь

8 917 811-56-48

Написать сообщение



Все категории

Поиск по объявлениям

Найти

Самара, направление, район, метро

Главная > Недвижимость > Земельные участки > Купить > Поселений (ИЖС)

Участок 6,3 сот. (ИЖС)

Добавить в избранное

Сравнить

Добавить заметку



4 000 000 ₽

634 921 ₽ за сотку

или [предложите свою цену](#)

В ипотеку от От 10 792 ₽/мес.

[Посмотреть скидки](#)

Реклама [alfabank.ru](#)

Регистрация бизнеса за 0 ₽ в Альфа-Банке [Подробнее](#)



8 917 811-56-48

Написать сообщение

Рассчитать ипотеку

Спросите у продавца

Здравствуй!



Ещё продаёте?

Торг уместен?

Когда можно посмотреть?

Пользователь

Частное лицо

[Подписаться на продавца](#)

Реклама

Об участке

Площадь: 6.3 сот.

Расположение

Самарская обл., Самара, СТ Ясная Поляна, 7-я линия, 19
Московское шоссе

[Скрыть карту](#)

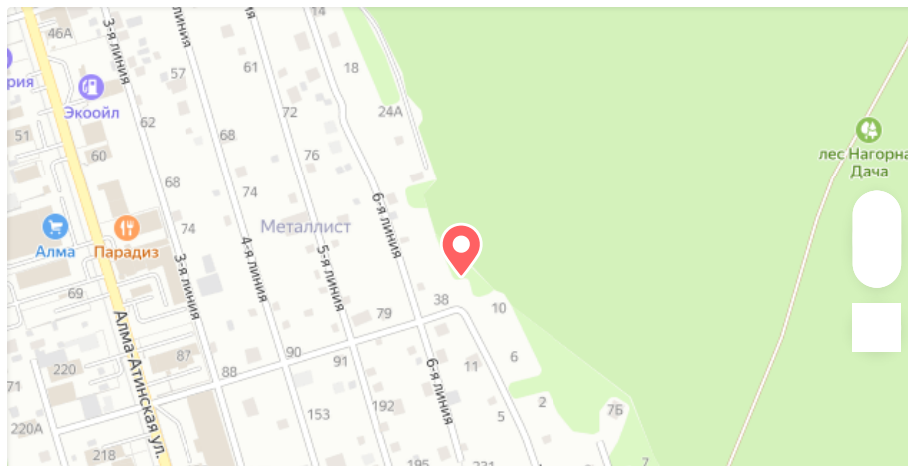

Участок 6,3 сот. (ИЖС) 4 000 000 ₽

Пользователь

[Написать сообщение](#)

tinkoff.ru

Описание

Реклама 0+

Продажа от собственника, документы в порядке, ограничения нет. Участок находится около прекрасного тихого леса, чистый воздух. Электричество по границе участка. ГАЗ проходит через несколько участков, а это - бесплатное подключение в рамках государственной программы газификации присоединение до границы участка. На участке есть скважина. Дороги в зимнее время чистят. Прописка разрешена. Торг уместен.

Ипотека со скидкой на Авито

Стоимость жилья	Первый взнос	Срок ипотеки
3 000 000 ₽	× 1 200 000 ₽	× 30 лет

Одна заявка в несколько банков



ВТБ



Альфа-банк



Росбанк



Банк ДОМ.РФ

**От 6%**

От 10 792 ₽

От 6%

От 10 792 ₽

От 6%

От 10 792 ₽

От 6%

От 10 792 ₽

tinkoff.ru

[Перейти к анкете](#)

Переходя к анкете, вы соглашаетесь с [условиями использования сервиса](#)

№ 3348891175 · 16 марта в 19:00 · 1572 просмотра (+0 сегодня)

[Пожаловаться](#)

[Разместить объявление](#) [Объявления](#) [Помощь](#) [Безопасность](#) [Реклама на сайте](#) [О компании](#) [Карьера](#) [Авито Журнал](#) [Блог](#) [Авито Польза](#) [Мобильное приложение](#)

Авито – сайт объявлений России. © ООО «КЕХ еКоммерц» 2007–2024. [Правила Авито](#). [Политика конфиденциальности](#). Оплачивая услуги на Авито, вы принимаете [оферту](#). Авито использует [рекомендательные технологии](#).

Заключительный лист отчета
ООО «ОКБС»[®]

<< _____ ООО «ОКБС»[®] _____ >>

<< _____ ООО «ОКБС»[®] _____ >>

<< _____ ООО «ОКБС»[®] _____ >>

<< _____ ООО «ОКБС»[™] _____ >>

<< _____ ООО «ОКБС»[®] _____ >>

<< _____ ООО «ОКБС»[®] _____ >>

<< _____ ООО «ОКБС»[™] _____ >>

<< _____ ООО «ОКБС»[®] _____ >>

<< _____ ООО «ОКБС»[®] _____ >>

<< _____ ООО «ОКБС»[®] _____ >>

<< _____ ООО «ОКБС»[®] _____ >>

<< _____ ООО «ОКБС»[®] _____ >>

<< _____ ООО «ОКБС»[®] _____ >>

<< _____ ООО «ОКБС»[®] _____ >>

<< _____ ООО «ОКБС»[®] _____ >>